



## ASSOCIAÇÃO CENTRO SOCIAL DO SAGRADO CORAÇÃO DE MARIA DO FERRO

# RELATÓRIO E CONTAS

# EXERCÍCIO – ANO 2017



ERPI

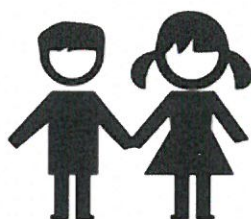

INFANTÁRIO



CENTRO DIA



APOIO AO DOMICÍLIO







---

**ASSOCIAÇÃO CENTRO SOCIAL DO SAGRADO CORAÇÃO DE MARIA DO FERRO**  
**[acsscmferro@gmail.com](mailto:acsscmferro@gmail.com) <https://www.facebook.com/acsscmf/> <http://www.acsscmf.pt>**  
**Tel. +351 275 310 350 / Rua Dr. Carlos Coelho, 29 / 6200-571 Ferro**



I – PREÂMBULO .....	- 4 -
II – INTRODUÇÃO .....	- 5 -
III – ENQUADRAMENTO E HISTORIAL .....	- 6 -
IV – ORGANOGRAMA .....	- 11 -
V – CORPOS SOCIAIS .....	- 12 -
VI – MISSÃO .....	- 15 -
VI – VISÃO .....	- 15 -
VII – POLÍTICA .....	- 15 -
VIII – VALORES .....	- 15 -
IX – RESPOSTAS SOCIAIS .....	- 16 -
A – ERPI Estrutura Residencial para Idosos .....	- 16 -
B – Centro Dia .....	- 17 -
C – Serviço de Apoio ao Domicílio .....	- 18 -
D – Creche e Estabelecimento de Educação Pré-Escolar .....	- 19 -
X – ATIVIDADES DESENVOLVIDAS NA ERPI/SAD/CENTRO DIA .....	- 20 -
XI – ATIVIDADES DESENVOLVIDAS NO INFANTÁRIO EM 2017 .....	- 25 -
XII – OBJETIVOS ALCANÇADOS .....	- 34 -
XIII – ALGUNS REGISTOS FOTOGRÁFICOS .....	- 35 -
XIV – RELATÓRIO DE GESTÃO – CONTAS E ELEMENTOS CONTABILÍSTICOS ...-	38 -
A) Introdução .....	- 38 -
B) Pressupostos subjacentes às DF's (Demonstrações Financeiras): .....	- 39 -
C) Características qualitativas das DF's: .....	- 39 -
BALANÇO EM 31/12/2017 .....	- 42 -
ANEXOS .....	- 45 -
1 - Identificação da Entidade .....	- 45 -
a) Designação da entidade .....	- 45 -
b) Sede .....	- 45 -
c) NIPC .....	- 45 -
d) Natureza da atividade .....	- 45 -
e) Montantes em euros .....	- 45 -
2 - Referencial Contabilístico de Preparação das Demonstrações Financeiras .....	- 45 -
2.1 Indicação e justificação das disposições do SNC que, em casos excecionais, tenham sido	
derrogadas e dos respetivos efeitos nas demonstrações financeiras, tendo em vista a	
necessidade de estas darem uma imagem verdadeira e apropriada do ativo, do passivo e dos	
resultados da entidade .....	- 46 -



3 - Principais Políticas Contabilísticas .....	- 46 -
3.1 Bases de mensuração usadas na preparação das demonstrações financeiras .....	- 46 -
3.2 Rédito .....	- 46 -
3.3 Ativos fixos tangíveis / intangíveis .....	- 46 -
3.4 Dívidas de terceiros, fornecedores e outras dívidas a terceiros .....	- 47 -
3.5 Periodizações .....	- 47 -
3.6 Caixa e depósitos bancários .....	- 47 -
3.7 Benefícios de empregados .....	- 48 -
3.8 Eventos subsequentes .....	- 48 -
3.9 Juízos de valor críticos e principais fontes de incerteza associadas a estimativas...-	48 -
3.10 Principais pressupostos relativos ao futuro .....	- 48 -
3.11 Fluxos de caixa .....	- 49 -
3.12 Desagregação dos valores inscritos na rubrica de caixa e em depósitos bancários .-	50 -
4. ATIVOS FIXOS TANGÍVEIS.....	- 50 -
5. ATIVOS FIXOS INTANGÍVEIS .....	- 51 -
6. EMPRÉSTIMOS OBTIDOS.....	- 51 -
7. INVESTIMENTOS FINANCEIROS.....	- 52 -
8. INVENTÁRIOS .....	- 52 -
9. RENDIMENTOS (Rédito e Ganhos) .....	- 53 -
10. SUBSÍDIOS E APOIOS DO GOVERNO E DOAÇÕES.....	- 53 -
11. INSTRUMENTOS FINANCEIROS.....	- 54 -
11.1 Bases de mensuração usadas na preparação das demonstrações financeiras.....-	54 -
11.2 Caixa e depósitos bancários.....	- 55 -
12. BENEFÍCIOS DE EMPREGADOS.....	- 55 -
13. OUTRAS INFORMAÇÕES .....	- 56 -
13.1 Acontecimentos após a data do balanço .....	- 56 -
13.2 Estado e outros entes públicos.....	- 56 -
13.3 Diferimentos .....	- 57 -
13.4 Fundo patrimonial.....	- 57 -
13.5 Fornecimentos e serviços externos.....	- 58 -
13.6 Outros gastos.....	- 59 -
13.7 Gastos de financiamento .....	- 59 -
XIV – CONCLUSÃO.....	- 60 -
XV – PARECER DO CONSELHO FISCAL. ....	- 61 -

---

**ASSOCIAÇÃO CENTRO SOCIAL DO SAGRADO CORAÇÃO DE MARIA DO FERRO**

**[acsscmferro@gmail.com](mailto:acsscmferro@gmail.com) <https://www.facebook.com/acsscmf/> <http://www.acsscmf.pt>**

**Tel. +351 275 310 350 / Rua Dr. Carlos Coelho, 29 / 6200-571 Ferro**



## **I – PREÂMBULO**

---

Dando cumprimento ao disposto da alínea b) do nº 1 do Artigo 27º, dos Estatutos da Associação Centro Social do Sagrado Coração de Maria, a Direção submete à vossa apreciação, discussão e votação o presente Relatório e Contas de Exercício do ano de 2017, bem como do Parecer do Conselho Fiscal.



## **II – INTRODUÇÃO**

---

O presente documento consiste no Relatório e Contas de Exercício do ano de 2017, da Associação Centro Social do Sagrado Coração de Maria do Ferro, procedimento este, anual e obrigatório nos termos estatutários.

Visa essencialmente elencar as tarefas realizadas e desenvolvidas ao longo do ano, que estavam mencionadas e provisionadas no Programa de Ação e orçamento para 2017.

Foi e será sempre uma premissa atender às necessidades dos idosos, das crianças, dos colaboradores e das famílias que por quaisquer motivos recorreram aos préstimos da Instituição.

Regemos a nossa atuação por balizas orçamentais bem delimitadas e cumprimos com a legislação em vigor, sempre com o intuito de melhorar a qualidade e o serviço prestado aos nossos utentes.

Nunca é demais realçar e enaltecer que todas as iniciativas, atividades e projetos levados a cabo pela Instituição, mereceram o contributo e empenho dos trabalhadores, utentes e colaboradores, que em muito, contribuíram para o prestígio da nossa Instituição.

A ajuda de todos e de cada um de nós foi condição sine qua non para a obtenção dos resultados que hoje apresentamos e colocamos à vossa apreciação.



### III – ENQUADRAMENTO E HISTORIAL

---

A Associação Centro Social do Sagrado Coração de Maria do Ferro é uma Instituição Particular de Solidariedade Social, fundada em 1989, na vila do Ferro, concelho da Covilhã.

A Instituição foi criada com o intuito de apoiar a população jovem e idosa da freguesia e restante região.

Desde a sua criação, tem estado sempre dinâmica e a sua obra tem crescido de forma exponencial.

Começou por implementar a valência de Centro de Dia, construindo para o efeito um edifício, onde cercas de 25 pessoas idosas da freguesia iam tomar as refeições e conviver um pouco, voltando depois para as suas casas. Simultaneamente, começou a funcionar a valência de Serviço de Apoio ao Domicílio, tendo a Direção da Associação adquirido uma carrinha para levar as refeições e fazer a higiene pessoal e habitacional às pessoas idosas que viviam mais isoladas.

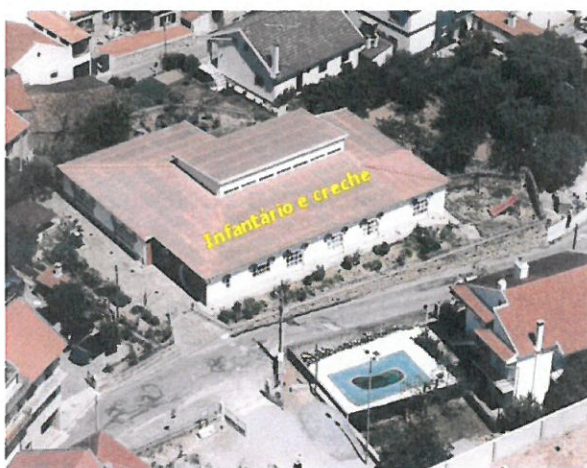

Posteriormente, em novembro de 1992, a Associação inaugurou o infantário, onde 60 crianças frequentavam as valências de creche e jardim-de-infância. Mais tarde, passou a fornecer os almoços às crianças das escolas primárias do Ferro, nas instalações do Infantário.

A 21 de abril de 2001, a vila do Ferro pôde assistir à inauguração do Lar de Idosos da Associação. Esta obra só foi possível graças à generosidade da Sra. D. Laura Monteiro Maricoto que doou a sua casa, para que esta fosse reconstruída e transformada num

---

**ASSOCIAÇÃO CENTRO SOCIAL DO SAGRADO CORAÇÃO DE MARIA DO FERRO**

**acsscmferro@gmail.com** <https://www.facebook.com/acsscmf/> <http://www.acsscmf.pt>

**Tel. +351 275 310 350 / Rua Dr. Carlos Coelho, 29 / 6200-571 Ferro**



Lar de Idosos. Após a reabilitação, o Lar acolheu 30 idosos em regime de internato, pondo ao seu dispor excelentes condições de vida, nomeadamente quartos com WC privativos, sala de convívio, refeitório, oráculo, gabinete médico e de enfermagem, entre outras coisas. Infelizmente, a Sra. D. Laura apenas teve oportunidade de assistir ao lançamento da 1ª pedra da obra.



Num terreno adjacente ao Lar e Infantário, a Associação ergueu o seu Parque Recreativo que engloba um complexo de piscinas, um pavilhão multiusos e um bar com esplanada. A piscina foi inaugurada em 24 de julho de 2004. Esta infraestrutura possibilitou que os jovens e também os menos jovens da freguesia não tivessem que se deslocar a outras localidades para ocuparem os seus tempos livres no Verão. Presentemente está encerrada por falta de licenciamento.



No entanto, também os utentes do Centro de Dia passaram a frequentar a sala. Isto aconteceu devido ao facto da sala possuir aquecimento central e ar condicionado. Assim, depois das refeições, os utentes do Centro de Dia optavam por permanecer na instituição até à noite em vez de voltarem para as suas casas, após as refeições, onde não tinham estas condições.

O projeto da obra foi entregue a um gabinete de arquitetura e surgiu uma sala com um traço arrojado, inspirado no museu do Louvre em Paris.

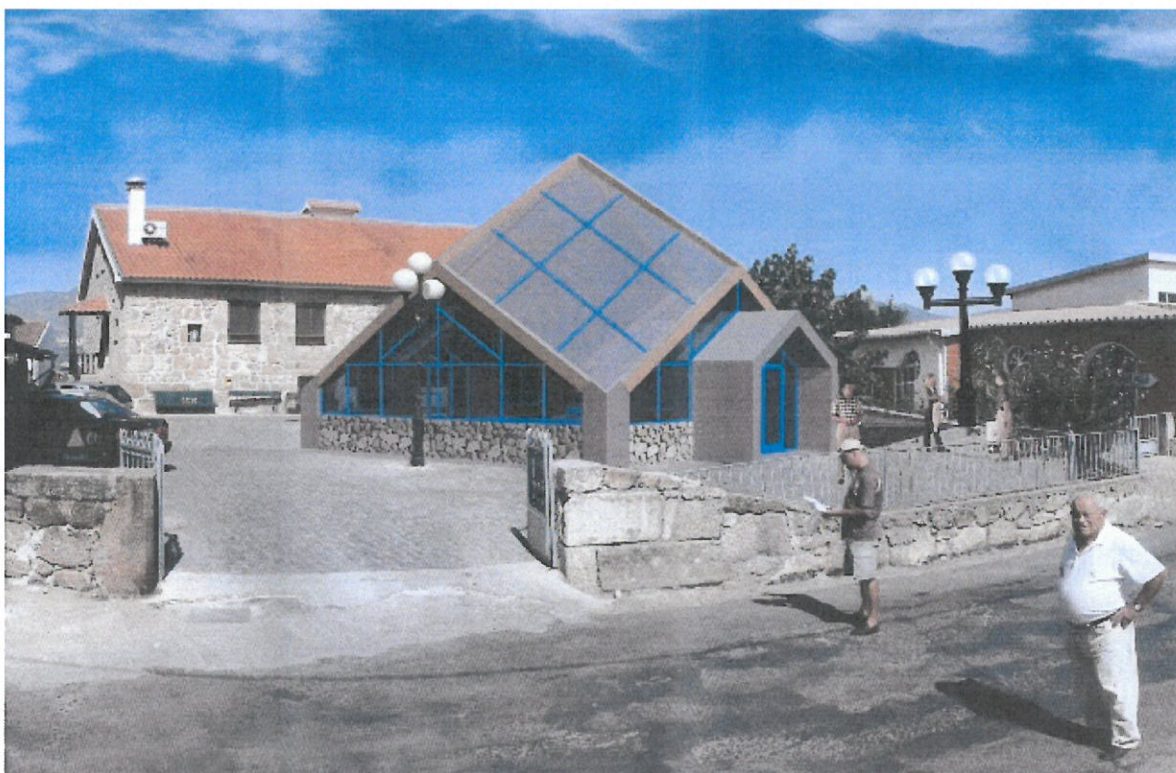

A nova sala ocupa uma área de 80 m<sup>2</sup> e tem capacidade para cerca de 70 pessoas. Como se pode constatar a Associação Centro Social do Sagrado Coração de Maria do Ferro tem tentado, desde a primeira hora, proporcionar aos habitantes do Ferro (crianças e idosos) todo o conforto possível.



O pavilhão foi utilizado quer para a prática desportiva, quer para a realização de eventos culturais. Pois a Associação tinha também uma secção cultural. Nesta vertente, possuía um Grupo de Cantares Tradicionais, um Grupo de Bombos e um Rancho Folclórico que contava com inúmeras deslocações quer em Portugal quer ao estrangeiro.

Presentemente estas secções culturais foram desativadas.



A Associação não tem parado na luta pelo desenvolvimento da freguesia do Ferro e da constante melhoria das condições de vida dos seus habitantes, principalmente os jovens e os idosos. Assim, presentemente, a Associação possui cerca de 300 sócios e presta apoio de diversa ordem a idosos e crianças.



Contudo, a Direção está longe de estar satisfeita! Desde a primeira hora que o lema da direção é pugnar pelo engrandecimento da Associação e pelo colmatar das carências da população ferrense.

A Direção optou por avançar para a construção de uma nova sala de convívio para os idosos.

Esta obra foi bastante pertinente, visto que a sala de convívio já não respondia às necessidades, pois tinha sido projetada para servir apenas os utentes do Lar de Idosos.

---

**ASSOCIAÇÃO CENTRO SOCIAL DO SAGRADO CORAÇÃO DE MARIA DO FERRO**

**[acsscmferro@gmail.com](mailto:acsscmferro@gmail.com) <https://www.facebook.com/acsscmf/> <http://www.acsscmf.pt>**

**Tel. +351 275 310 350 / Rua Dr. Carlos Coelho, 29 / 6200-571 Ferro**



Desde a sua fundação em 1989, a Associação teve os seguintes Presidentes à frente dos seus destinos:



Em 2017 a Instituição tinha:

- 36 trabalhadores.
- 54 utentes da área da 3ª idade.
- 50 utentes da área da educação.
- 13 famílias apoiadas pelo programa do Banco Alimentar contra a fome da Cova da Beira.



## IV – ORGANOGRAMA

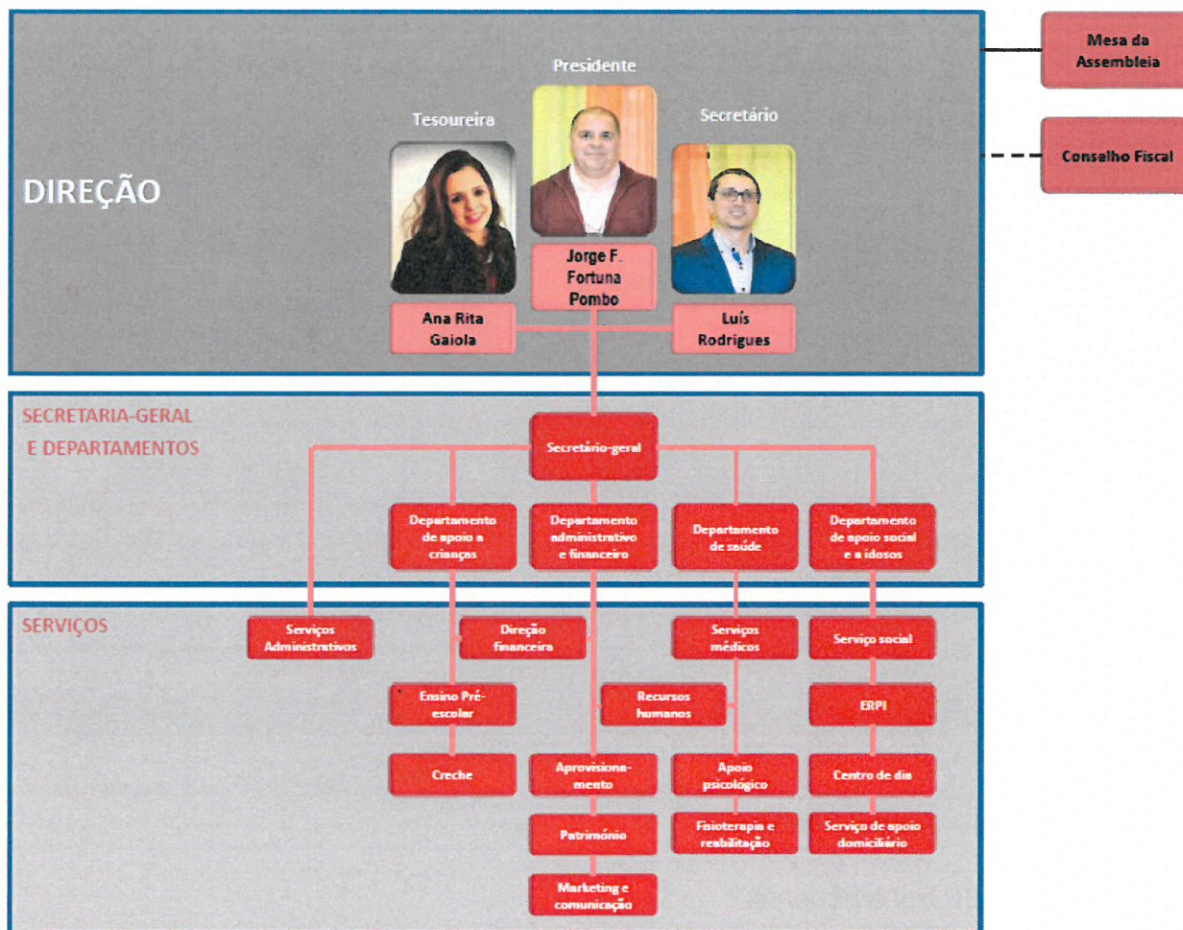

**ASSOCIAÇÃO CENTRO SOCIAL DO SAGRADO CORAÇÃO DE MARIA DO FERRO**

[acsscmferro@gmail.com](mailto:acsscmferro@gmail.com) <https://www.facebook.com/acsscmf/> <http://www.acsscmf.pt>

Tel. +351 275 310 350 / Rua Dr. Carlos Coelho, 29 / 6200-571 Ferro



## V – CORPOS SOCIAIS



### ASSEMBLEIA-GERAL

<b>Presidente</b>	<b>Jorge Manuel Afonso Gomes</b>	
<b>Primeiro Secretário</b>	<b>António Agostinho Matos Elias</b>	
<b>Segunda Secretária</b>	<b>Lídia Madeira Afonso Figueiredo</b>	



## DIREÇÃO

<b>Presidente</b>	<b>Jorge Fernando Fortuna Pombo</b>	
<b>Tesoureiro</b>	<b>Ana Rita Duarte Gaiola</b>	
<b>Secretário</b>	<b>Luís Filipe de Ascensão Rodrigues</b>	



**ASSOCIAÇÃO CENTRO SOCIAL DO SAGRADO CORAÇÃO DE MARIA DO FERRO**

**[acsscmferro@gmail.com](mailto:acsscmferro@gmail.com) <https://www.facebook.com/acsscmf/> <http://www.acsscmf.pt>**

**Tel. +351 275 310 350 / Rua Dr. Carlos Coelho, 29 / 6200-571 Ferro**

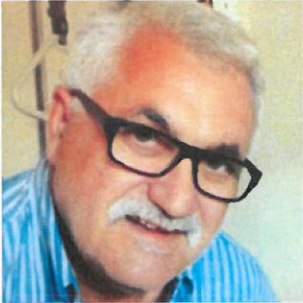

## CONSELHO FISCAL

<b>Presidente</b>	<b>José Lourenço Elias Pereira</b>	
<b>Primeira Vogal</b>	<b>Sónia Isabel Afonso Louro Andrade</b>	
<b>Segundo Vogal</b>	<b>João José da Silva</b>	



## **VI – MISSÃO**

---

- Contribuir para o desenvolvimento, a valorização e o bem-estar do cliente / utente, através de serviços relacionados com a educação, a saúde.

## **VI – VISÃO**

---

- Ser referência na prestação de serviços prestados com vista à obtenção da excelência.

## **VII – POLÍTICA**

---

- Fomentar uma prestação de serviços de excelência, de forma a satisfazer as necessidades das crianças, dos idosos, dos funcionários e dos fornecedores;
- Valorizar o trabalho em equipa;
- Cumprir a legislação em vigor;
- Gerir eficazmente o sistema de Segurança e Higiene no Trabalho;
- Satisfazer as necessidades e expectativas dos Utentes;
- Envolver todos os colaboradores na melhoria das suas competências.

## **VIII – VALORES**

---

- Lealdade;
- Respeito;
- Responsabilidade;
- Equidade;
- Justiça;
- Inovação;
- Profissionalismo;
- Reconhecimento;
- Espírito de equipa;
- Ética.



## IX – RESPOSTAS SOCIAIS

---

### A – ERPI Estrutura Residencial para Idosos

O lar de idosos constitui uma resposta social desenvolvida em alojamento coletivo, de utilização temporária ou permanente e é dirigido a pessoas de ambos os sexos com idade igual ou superior a 65 anos ou com idade inferior em situação de maior risco, perda de independência e/ou autonomia.

Visa essencialmente proporcionar suporte psicológico, emocional e nutricional aumentando a qualidade de vida das pessoas idosas.

Fornecemos o alojamento, os cuidados de higiene e conforto pessoal, as refeições, os cuidados médicos e de enfermagem, o tratamento de roupas pessoais, atividades de



Animação Sociocultural, recreativa e ocupacional, consultas médicas, serviço de cabeleireiro, atividades culturais e de lazer externas e fisioterapia entre outros...

Tem capacidade para 25 utentes, protocolizados com o Instituto de Segurança Social (ISS), que têm neste espaço todo o acolhimento e apoio necessários.

Capacidade que consideramos muito aquém da real capacidade de ERPI. Foram evidenciados todos os esforços no sentido de rever o acordo e aumentar a capacidade para cerca de 30 utentes, para que o mesmo se torne viável e sustentável em termos económicos.



## **B – Centro Dia**

O Centro de Dia é uma resposta social desenvolvida no salão convívio, que consiste na prestação de um conjunto de serviços que contribuem para a manutenção dos idosos no seu meio sociofamiliar.

Proporciona uma alimentação cuidada, presta cuidados de higiene e conforto e desenvolve atividades que fomentem o convívio propiciando a animação social e a ocupação dos tempos livres dos seus residentes.

Atualmente a instituição tem acordo de cooperação com o Instituto de Segurança Social (ISS) para 12 utentes.



**ASSOCIAÇÃO CENTRO SOCIAL DO SAGRADO CORAÇÃO DE MARIA DO FERRO**  
**acsscmferro@gmail.com <https://www.facebook.com/acsscmf/> <http://www.acsscmf.pt>**  
**Tel. +351 275 310 350 / Rua Dr. Carlos Coelho, 29 / 6200-571 Ferro**



## C – Serviço de Apoio ao Domicílio

O Serviço de Apoio Domiciliário (SAD) é uma resposta social que consiste na prestação de cuidados individualizados e personalizados no domicílio a indivíduos e famílias quando por motivo de doença, deficiência ou outro impedimento, não possam assegurar temporária ou permanentemente, a satisfação das suas necessidades básicas e/ou as atividades da vida diária.

Atualmente a instituição tem acordo de cooperação com o Instituto de Segurança Social (ISS) para 14 utentes.



**ASSOCIAÇÃO CENTRO SOCIAL DO SAGRADO CORAÇÃO DE MARIA DO FERRO**

**[acsscmferro@gmail.com](mailto:acsscmferro@gmail.com) <https://www.facebook.com/acsscmf/> <http://www.acsscmf.pt>**

**Tel. +351 275 310 350 / Rua Dr. Carlos Coelho, 29 / 6200-571 Ferro**



Em 2017, no que concerne ao trabalho desenvolvido no setor da Animação da 3ª idade, pela nossa animadora sociocultural Liliana Cruz, podemos realçar um conjunto de intervenções bem delineadas.

Denotou-se um envolvimento dos utentes em diversos tipos de atuação, contribuindo positivamente para a articulação do seu plano individual e do plano coletivo, fomentando assim um sentimento de pertença.

## **D – Creche e Estabelecimento de Educação Pré-Escolar**

- A Creche é uma resposta social dirigida a crianças entre os 3 meses e os 36 meses, divididos em grupos:
  - Berçário – Até à aquisição de marcha;
  - Sala do 1 Ano – Da aquisição de marcha até aos 24 Meses;
  - Sala dos 2 Anos – Entre os 24 Meses e 36 Meses.

Poderá receber até 30 crianças de ambos os sexos, com idades compreendidas entre os 3 meses e os 3 anos de idade. Temos protocolo de cooperação, com o Instituto de Segurança Social (ISS), para 23 crianças.

- A Educação Pré-Escolar é uma resposta social, desenvolvida em equipamento vocacionado para o desenvolvimento das crianças com idades compreendidas entre os 3 anos e a idade de ingresso no ensino básico, proporcionando-lhes atividades educativas e atividades de apoio à família.

Poderá receber até 40 crianças de ambos os sexos, com idades compreendidas entre os 3 meses e os 3 anos de idade. Temos protocolo de cooperação, com o Instituto de Segurança Social (ISS) e o Ministério da Educação, para 30 crianças.



---

**ASSOCIAÇÃO CENTRO SOCIAL DO SAGRADO CORAÇÃO DE MARIA DO FERRO**

**[acsscmferro@gmail.com](mailto:acsscmferro@gmail.com) <https://www.facebook.com/acsscmf/> <http://www.acsscmf.pt>**

**Tel. +351 275 310 350 / Rua Dr. Carlos Coelho, 29 / 6200-571 Ferro**



## X – ATIVIDADES DESENVOLVIDAS NA ERPI/SAD/CENTRO DIA

Foram realizadas um conjunto de atividades da responsabilidade da Técnica de Animação Liliana Cruz, com a supervisão dos Diretores Técnicos das diversas respostas sociais da 3ª idade e em colaboração com a restante equipa técnica.

<b>ATIVIDADES REALIZADAS</b>		
<b>Data</b>	<b>Denominação</b>	<b>Descrição</b>
<b>Janeiro</b>	<b>Dia de Reis (dia 6)</b>	<ul style="list-style-type: none"><li>✓ Elaboração de Coroas;</li><li>✓ Receção das crianças do Infantário /Cantigas das Janeiras;</li><li>✓ Atuação da tuna.</li></ul>
<b>Fevereiro</b>	<b>Carnaval (Dia 28)</b>  <b>Dia Mundial da Rádio (13)</b>  <b>Dia de São Valentim (dia 14)</b>  <b>Dia Mundial da Vítima (dia 22)</b>	<ul style="list-style-type: none"><li>✓ -Realização de vários trabalhos de artes plásticas para decoração da sala de convívio;</li><li>✓ - Continuação da confeção das vestes carnavalescas;</li><li>✓ - Organização de um cortejo pela vila do Ferro.</li><li>✓ -Participação no Desfile de Carnaval da Cidade da Covilhã</li> <li>✓ - Dia dedicado à rádio.</li> <li>✓ Trabalhos manuais sobre o dia de São Valentim;</li> <li>✓ Sessão de esclarecimento sobre burlas e assaltos a idosos (parceria com a GNR).</li></ul>
<b>Março</b>	<b>Dia Internacional da Mulher (dia 8)</b>  <b>Dia Mundial da Floresta e</b>	<ul style="list-style-type: none"><li>✓ Elaboração de uma lembrança para se oferecer às senhoras;</li> <li>✓ Plantar/planta no jardim/vaso;</li><li>✓ Realização de trabalhos manuais alusivos à Primavera;</li></ul>

**ASSOCIAÇÃO CENTRO SOCIAL DO SAGRADO CORAÇÃO DE MARIA DO FERRO**

**acsscmferro@gmail.com** <https://www.facebook.com/acsscmf/> <http://www.acsscmf.pt>

**Tel. +351 275 310 350 / Rua Dr. Carlos Coelho, 29 / 6200-571 Ferro**



	<p><b>início da Primavera (dia 21)</b></p> <p><b>Dia Mundial da Água (dia 22)</b></p> <p><b>Dia Mundial da Meteorologia (dia 23)</b></p> <p><b>Dia Mundial do teatro (dia 27)</b></p>	<ul style="list-style-type: none"> <li>✓ Visita ao hotel H2o (a confirmar)</li> <li>✓ Pesquisar na internet o tempo e comparar com a realidade, elaborando um painel.</li> <li>✓ Peça de Teatro.</li> </ul>
<b>Abril</b>	<p><b>Dia Mundial da Saúde (dia 7)</b></p> <p><b>Dia Mundial da Atividade Física</b></p> <p><b>Páscoa (dia 16)</b></p> <p><b>Dia Internacional do Livro (dia 23)</b></p> <p><b>Comemoração do Dia da Liberdade (dia 25)</b></p> <p><b>Dia Mundial da Dança (dia 27)</b></p>	<ul style="list-style-type: none"> <li>✓ Ação de sensibilização sobre os cuidados básicos de saúde em parceria com a Equipa de Enfermagem;</li> <li>✓ Exercícios de Ginástica em Parceria com a Fisioterapeuta da Instituição.</li> <li>✓ Aula de Ginástica com um professor convidado.</li> <li>✓ Confeção de motivos decorativos alusivos a esta data;</li> <li>✓ Decoração das salas de convívios e refeitório;</li> <li>✓ Entrega de lembranças alusivas á Páscoa;</li> <li>✓ Leitura de um conto</li> <li>✓ Elaboração de um cartaz alusivo a data;</li> <li>✓ Escutar músicas do Zeca Afonso;</li> <li>✓ Elaboração de uma jarra com cravos de papel;</li> <li>✓ Realização de uma dança com balões.</li> </ul>

**ASSOCIAÇÃO CENTRO SOCIAL DO SAGRADO CORAÇÃO DE MARIA DO FERRO**

**acsscmferro@gmail.com <https://www.facebook.com/acsscmf/> <http://www.acsscmf.pt>**

**Tel. +351 275 310 350 / Rua Dr. Carlos Coelho, 29 / 6200-571 Ferro**



<p style="text-align: center;"><b>Maio</b></p>	<p style="text-align: center;"><b>Dia Mundial da Espiga (dia 9)</b></p> <p style="text-align: center;"><b>Dia de Nossa Senhora de Fátima (dia 13)</b></p> <p style="text-align: center;"><b>Dia Internacional da Família (dia 15)</b></p> <p style="text-align: center;"><b>Dia Internacional dos Museus (dia 18)</b></p>	<ul style="list-style-type: none"> <li>✓ Desfolhada;</li> <li>✓ Trabalhos manuais com espigas;</li> <li>✓ Passeio com os Idosos à procura de espigas;</li>   <li>✓ Visualização da missa pela TV;</li> <li>✓ Visualização de um filme sobre Fátima;</li> <li>✓ Rezar o Terço;</li>   <li>✓ Lanche convívio entre os utentes e as Famílias.</li>   <li>✓ Visita ao Museu do Pão em Seia;</li> <li>✓ Visita ao Centro Interpretativo da Cereja;</li> <li>✓ Visita a um Pomar.</li> </ul>
<p style="text-align: center;"><b>Junho</b></p>	<p style="text-align: center;"><b>Dia Internacional da Criança (dia 1]</b></p> <p style="text-align: center;"><b>Dia de Portugal (dia 10)</b></p> <p style="text-align: center;"><b>Início do Verão (dia 21)</b></p> <p style="text-align: center;"><b>Santos Populares (dia 24)</b></p>	<ul style="list-style-type: none"> <li>✓ Convívio intergeracional entre utentes do ERPI e as crianças do Infantário;</li> <li>✓ Realização de uma pequena lembrança às crianças;</li>   <li>✓ Realização de um cartaz coletivo relacionado com o nosso país.</li>   <li>✓ Trabalhos manuais alusivos ao verão;</li> <li>✓ Passeio pedonal pela Vila;</li>   <li>✓ Confeção de motivos decorativos alusivos aos Santos Populares;</li> <li>✓ Realização de uma sardinhada com a participação dos utentes e Colaboradores;</li> <li>✓ Marchas Populares (canções e trajes);</li> <li>✓ Passeio a quinta pedagógica do Fundão.</li> </ul>
<p style="text-align: center;"><b>Julho</b></p>	<p style="text-align: center;"><b>Dia da Amizade (dia 20)</b></p> <p style="text-align: center;"><b>Dia de S. Tiago</b></p>	<ul style="list-style-type: none"> <li>✓ Baile da Amizade;</li>   <li>✓ Passeio com os utentes à feira;</li> </ul>

**ASSOCIAÇÃO CENTRO SOCIAL DO SAGRADO CORAÇÃO DE MARIA DO FERRO**

**[acsscmferro@gmail.com](mailto:acsscmferro@gmail.com) <https://www.facebook.com/acsscmf/> <http://www.acsscmf.pt>**

**Tel. +351 275 310 350 / Rua Dr. Carlos Coelho, 29 / 6200-571 Ferro**



	<b>Dia dos Avós (dia 26)</b>	<ul style="list-style-type: none"> <li>✓ Elaboração de um convite para as crianças do infantário;</li> <li>✓ Lanche partilhado com os idosos e as crianças.</li> </ul>
<b>Agosto</b>	<b>Mês Todo</b>	<ul style="list-style-type: none"> <li>✓ Concurso de Provérbios entre Idosos.</li> </ul>
<b>Setembro</b>	<b>Dia Mundial da música (dia 1)</b>	<ul style="list-style-type: none"> <li>✓ Atuação de um grupo de música Convidado.</li> </ul>
	<b>Início do Outono (dia 21)</b>	<ul style="list-style-type: none"> <li>✓ Passeio pelo campo;</li> <li>✓ Apanha de folhas para a construção de um painel alusivo ao Outono;</li> </ul>
<b>Setembro</b>	<b>Dia Mundial do Alzheimer (Dia 21)</b>	<ul style="list-style-type: none"> <li>✓ Palestra de esclarecimento sobre esta doença, com psicóloga convidada;</li> </ul>
	<b>São Miguel (dia 29)</b>	<ul style="list-style-type: none"> <li>✓ Realização de uma sardinhada;</li> <li>✓ Passeio com os utentes a feira.</li> </ul>
<b>Outubro</b>	<b>Dia Mundial do Idoso (dia 1)</b>	<ul style="list-style-type: none"> <li>✓ Jogos Tradicionais;</li> <li>✓ Lanche e baile convívio;</li> </ul>
	<b>Dia Mundial da Alimentação (dia 16)</b>	<ul style="list-style-type: none"> <li>✓ Elaboração de uma roda dos Alimentos;</li> <li>✓ Conversa com os idosos sobre hábitos alimentares saudáveis em parceria com a equipa de enfermagem/ Nutricionista convidada;</li> </ul>
	<b>Halloween (dia 31)</b>	<ul style="list-style-type: none"> <li>✓ Recolha e construção de figuras com abóboras;</li> <li>✓ Baile de mascaras.</li> </ul>
<b>Novembro</b>	<b>Dia Mundial do Cinema (dia 5)</b>	<ul style="list-style-type: none"> <li>✓ Visualização de um filme</li> </ul>

**ASSOCIAÇÃO CENTRO SOCIAL DO SAGRADO CORAÇÃO DE MARIA DO FERRO**

**acsscmferro@gmail.com <https://www.facebook.com/acsscmf/> <http://www.acsscmf.pt>**

**Tel. +351 275 310 350 / Rua Dr. Carlos Coelho, 29 / 6200-571 Ferro**



	<p><b>S. Martinho (dia 11)</b></p> <p><b>Dia Mundial dos Diabetes (dia 14)</b></p>	<ul style="list-style-type: none"> <li>✓ Trabalhos manuais alusivos a data;</li> <li>✓ Magusto convívio entre idosos, crianças e colaboradores;</li> <li>✓ Rastreio de Glicemias a todos os utentes com a ajuda de equipa de Enfermagem.</li> </ul>
<b>Dezembro</b>	<p><b>Início do Inverno (dia 21)</b></p> <p><b>Natal</b></p>	<ul style="list-style-type: none"> <li>✓ Trabalhos manuais alusivos ao inverno</li> <li>✓ Elaboração de elementos decorativos alusivos ao Natal;</li> <li>✓ Confeção de prendas para oferecer aos idosos;</li> <li>✓ Realização de uma festa de Natal entre idosos, familiares e colaboradores;</li> <li>✓ Canções de Natal.</li> </ul>
<p><b>Outras Atividades Mensais</b></p> <ul style="list-style-type: none"> <li>✓ Comemoração dos Aniversários do mês; <ul style="list-style-type: none"> <li>✓ Ginástica;</li> </ul> </li> <li>✓ Oficina dos Jogos Lúdicos; <ul style="list-style-type: none"> <li>✓ Trabalhos Manuais;</li> <li>✓ Atividade religiosa</li> <li>✓ Atelier da beleza.</li> </ul> </li> <li>✓ Início da confeção dos fatos de carnaval.</li> </ul>		



## XI – ATIVIDADES DESENVOLVIDAS NO INFANTÁRIO EM 2017

- As atividades elencadas foram da responsabilidade das docentes Dina Almeida, Lúcia Rosendo e Marta Miguel.

<b>Data da Realização da Atividade</b>	<b>Tema Desenvolvido</b>	<b>Objetivos Atingidos</b>	<b>Atividades Desenvolvidas</b>
<b>6 de janeiro</b>	<b>Dia de Reis</b>	<ul style="list-style-type: none"> <li>- Conhecer o significado;</li> <li>- Lembrar a tradição;</li> <li>- Compreender a relação do Natal com os Reis;</li> <li>- Identificar símbolos alusivos ao dia;</li> <li>- Promover o envolvimento com a comunidade.</li> </ul>	<ul style="list-style-type: none"> <li>- Diálogo sobre o dia;</li> <li>- Elaboração de uma coroa;</li> <li>- Entoação de canções alusivas à época;</li> <li>- Cantar as Janeiras para a população.</li> </ul>
<b>janeiro fevereiro</b>	<b>Inverno</b>	<ul style="list-style-type: none"> <li>- Observar e explorar as mudanças e alterações decorrentes da mudança de estação;</li> <li>- Reconhecer os frutos da época;</li> <li>- Estabelecer o vestuário adequado à estação do ano;</li> </ul>	<ul style="list-style-type: none"> <li>- Atividades de expressão plástica;</li> <li>- Passeios;</li> <li>- Dramatizações;</li> <li>- Entoação de canções;</li> <li>- Histórias.</li> </ul>
<b>28 de fevereiro (24 de fevereiro)</b>	<b>Carnaval</b>	<ul style="list-style-type: none"> <li>- Conhecer a dimensão cultural do significado do Carnaval;</li> <li>- Relembrar as tradições da época Carnavalesca;</li> </ul>	<ul style="list-style-type: none"> <li>- Diálogo sobre a época carnavalesca</li> <li>- Confeção de máscaras e disfarces de carnaval</li> <li>- Entoação de canções</li> <li>- Desfile pelas ruas da vila</li> </ul>

**ASSOCIAÇÃO CENTRO SOCIAL DO SAGRADO CORAÇÃO DE MARIA DO FERRO**

**acsscmferro@gmail.com <https://www.facebook.com/acsscmf/> <http://www.acsscmf.pt>**

**Tel. +351 275 310 350 / Rua Dr. Carlos Coelho, 29 / 6200-571 Ferro**



<b>19 de março</b>	<b>Dia do Pai</b>	<ul style="list-style-type: none"> <li>- Sensibilizar para a relação pai/filho;</li> <li>- Incutir nas crianças valores de respeito;</li> <li>- Reconhecer o papel do pai no seio da sua família.</li> </ul>	<ul style="list-style-type: none"> <li>-Elaboração de uma prenda para o Dia do Pai</li> <li>- Elaboração de um cartão para o Pai;</li> <li>- Execução de uma atividade plástica para o pai (dominó).</li> </ul>
<b>março</b>	<b>Primavera Dia Mundial da Árvore Dia Mundial da Floresta</b>	<ul style="list-style-type: none"> <li>- Observar e explorar as mudanças e alterações decorrentes da mudança de estação;</li> <li>- Reconhecer os frutos da época;</li> <li>- Estabelecer o vestuário adequado à estação do ano;</li> <li>- Estimular as atitudes de respeito e cuidado ecológico.</li> </ul>	<ul style="list-style-type: none"> <li>- Dramatizações;</li> <li>- Entoação de canções;</li> <li>- Histórias;</li> <li>- Passeios;</li> <li>- Atividades de expressão plástica.</li> </ul>
<b>27 de março</b>	<b>Dia Mundial do Teatro</b>	<ul style="list-style-type: none"> <li>- Promover a concentração;</li> <li>- Contar uma história através da dramatização;</li> <li>- Fomentar o diálogo;</li> <li>- Recontar a história, nomeando as personagens intervenientes.</li> </ul>	<ul style="list-style-type: none"> <li>- Teatro "O coelhinho branco";</li> <li>- Elaborar o registo da história.</li> </ul>
<b>30 de março</b>	<b>Hospital faz de conta</b>	<ul style="list-style-type: none"> <li>- Desmistificar a figura dos profissionais de saúde, proporcionando às crianças um contato direto com estes profissionais;</li> <li>- Brincar ao faz de conta;</li> <li>- Fomentar o diálogo e a criatividade.</li> </ul>	<ul style="list-style-type: none"> <li>- Ir com o seu boneco à consulta</li> </ul>
		<ul style="list-style-type: none"> <li>- Sensibilizar para a</li> </ul>	<ul style="list-style-type: none"> <li>- Feira do livro</li> </ul>

**ASSOCIAÇÃO CENTRO SOCIAL DO SAGRADO CORAÇÃO DE MARIA DO FERRO**

**acsscmferro@gmail.com <https://www.facebook.com/acsscmf/> <http://www.acsscmf.pt>**

**Tel. +351 275 310 350 / Rua Dr. Carlos Coelho, 29 / 6200-571 Ferro**



<b>2 de abril</b>	<b>Dia do Livro Infantil</b>	importância da leitura como veículo de transmissão de conhecimento.	(adiada por impossibilidade da editora para a semana de 22 a 26 de maio)
<b>16 de abril</b>	<b>Páscoa</b>	<ul style="list-style-type: none"> <li>- Conhecer e identificar as tradições pascais: alimentação, usos e costumes da quadra;</li> <li>- Fomentar o diálogo;</li> <li>- Desenvolver a criatividade.</li> </ul>	<ul style="list-style-type: none"> <li>- Diálogo sobre a época vivenciada;</li> <li>- Realização de desenhos;</li> <li>- Elaboração da lembrança da Páscoa;</li> <li>- Elaboração de um postal alusivo à época;</li> <li>- Histórias;</li> <li>- Dramatizações.</li> </ul>
<b>5 de maio</b>	<b>Sessão "E seu filho faz birras?"</b>	<ul style="list-style-type: none"> <li>- Dialogar sobre os comportamentos dos filhos;</li> <li>- Estratégias de comunicação eficaz com os filhos;</li> <li>- Desobediência e birras;</li> <li>- Estilos de comunicação pais-filhos;</li> <li>- Estilos de comunicação e comunicação em NEE;</li> <li>- Regras e disciplina.</li> </ul>	- Sessão orientada pela psicóloga Rita Soares direcionada aos pais
<b>7 de maio</b>	<b>Dia da Mãe</b>	<ul style="list-style-type: none"> <li>- Sensibilizar para a relação mãe/filho;</li> <li>- Inculcar nas crianças valores de respeito;</li> <li>- Reconhecer o papel de mãe no seio da sua família;</li> </ul>	<ul style="list-style-type: none"> <li>- Diálogo</li> <li>- Poesias alusivas à Mãe</li> <li>- Elaboração da lembrança para a Mãe;</li> <li>- Entoação de canções</li> </ul>

**ASSOCIAÇÃO CENTRO SOCIAL DO SAGRADO CORAÇÃO DE MARIA DO FERRO**

[acsscmferro@gmail.com](mailto:acsscmferro@gmail.com) <https://www.facebook.com/acsscmf/> <http://www.acsscmf.pt>

Tel. +351 275 310 350 / Rua Dr. Carlos Coelho, 29 / 6200-571 Ferro



<p><b>15 de maio</b></p>	<p><b>Dia Internacional da Família</b></p>	<ul style="list-style-type: none"> <li>- Reconhecer e valorizar a importância dos laços familiares;</li> <li>- Identificar a constituição do seu núcleo familiar;</li> <li>- Fomentar a participação das famílias, com a realização de um pequeno trabalho;</li> <li>- Proporcionar momentos de convívio entre a escola e as famílias.</li> </ul>	<ul style="list-style-type: none"> <li>- Exposição de trabalhos alusivos à família nas salas de atividade</li> </ul>
<p><b>26 de maio</b></p>	<p><b>Visita de estudo</b></p>	<ul style="list-style-type: none"> <li>- Conhecer ou reconhecer animais no seu habitat;</li> <li>- Identificar o seu revestimento, alimentação, deslocação;</li> <li>- Proporcionar momentos de diversão entre as crianças e os adultos;</li> <li>- Conhecer novos locais de interesse</li> </ul>	<ul style="list-style-type: none"> <li>- Visita ao Zoo de Sto. Inácio</li> </ul>
<p><b>1 de junho</b></p>	<p><b>Dia da Criança</b></p>	<ul style="list-style-type: none"> <li>- Conhecer direitos e deveres da Criança;</li> <li>- Comemorar o seu Dia;</li> <li>- Desenvolver atitudes de respeito, colaboração, ajuda e cooperação;</li> <li>- Assimilar normas e valores da comunidade;</li> </ul>	<ul style="list-style-type: none"> <li>- Visionamento de um espetáculo "O Mundo de Sara" no Complexo Desportivo da Covilhã;</li> <li>- Confeção de t-shirts alusivas ao dia.</li> </ul>



		- Proporcionar momentos de diversão e de entreajuda.	
<b>2 de junho</b>	<b>Rastreo de Visão</b>	- Despistar dificuldades de visão; - Inculir nas crianças cuidados a ter com os olhos; - Alertar para o tempo dispensado a ver televisão ou a utilizar tablets e consolas.	- Rastreo de visão proporcionado por profissionais da Óptica "Novo Olhar".
<b>5 de junho</b>	<b>Dia Mundial do Ambiente</b>	- Inculir nas crianças e suas famílias a importância da reciclagem; - Ensinar a fazer a separação do lixo; - Promover o respeito pelo meio ambiente.	- Atividades promovidas pela G.N.R. do Ambiente (o dia não foi comemorado com a intervenção da G.N.R.)
<b>junho / julho</b>	<b>Verão</b>	- Observar e explorar as mudanças e alterações decorrentes da mudança de estação; - Reconhecer os frutos da época; - Estabelecer o vestuário adequado à estação do ano; - Sensibilizar as crianças para os perigos da água e do sol; - Estimular o sentido de responsabilidade; - Promover a entreajuda;	- Dramatizações - Entoação de canções - Histórias - Atividades de expressão plástica - Passeios
		- Promover momentos de descontração e convívio;	- Entoação de canções; - Dramatizações;

**ASSOCIAÇÃO CENTRO SOCIAL DO SAGRADO CORAÇÃO DE MARIA DO FERRO**

**acsscmferro@gmail.com <https://www.facebook.com/acsscmf/> <http://www.acsscmf.pt>**

**Tel. +351 275 310 350 / Rua Dr. Carlos Coelho, 29 / 6200-571 Ferro**



<b>14 de julho</b>	<b>Festa de Final de Ano</b>	<ul style="list-style-type: none"> <li>- Respeito pelo outro;</li> <li>- Saber esperar a sua vez;</li> <li>- Proporcionar momentos de diversão.</li> </ul>	<ul style="list-style-type: none"> <li>- Declamação de poesias;</li> <li>- Danças;</li> <li>- Entrega de diplomas às crianças finalistas;</li> <li>- Lanche convívio.</li> </ul>
<b>julho/agosto</b>	<b>Ida à piscina-praia da Covilhã</b>	<ul style="list-style-type: none"> <li>- Proporcionar momentos de diversão e convívio em ambiente aquático;</li> <li>- Alertar para os perigos da exposição ao sol;</li> <li>- Inculcar a importância de ingerir água.</li> </ul>	<ul style="list-style-type: none"> <li>- Ida à piscina-praia da Covilhã</li> </ul>
<b>setembro</b>	<b>Visita da (pequena) escritora Beatriz Rodrigues</b>	<ul style="list-style-type: none"> <li>- Proporcionar às crianças um momento diferente proporcionado por outra criança;</li> <li>- Promover a concentração e o diálogo;</li> <li>- Alertar para o perigo dos incêndios.</li> </ul>	<ul style="list-style-type: none"> <li>- Conto da história "Bombeiro dos pés à cabeça";</li> <li>- Visionamento do spot publicitário do livro.</li> </ul>
<b>outubro novembro</b>	<b>Outono</b>	<ul style="list-style-type: none"> <li>- Observar e explorar as mudanças e alterações decorrentes da mudança de estação;</li> <li>- Reconhecer os frutos da época;</li> <li>- Identificar o vestuário adequado à estação do ano;</li> </ul>	<ul style="list-style-type: none"> <li>- Prova de frutos de Outono</li> <li>- Dramatizações</li> <li>- Entoação de canções</li> <li>- Histórias</li> <li>- Atividades de expressão plástica</li> <li>- Passeios</li> </ul>
<b>16 de outubro</b>	<b>Dia Mundial da Alimentação</b>	<ul style="list-style-type: none"> <li>- Reconhecer a importância do dia;</li> <li>- Reconhecer os alimentos que fazem parte de uma</li> </ul>	<ul style="list-style-type: none"> <li>- Participar num lanche saudável (trazido de casa).</li> </ul>

**ASSOCIAÇÃO CENTRO SOCIAL DO SAGRADO CORAÇÃO DE MARIA DO FERRO**

**acsscmferro@gmail.com <https://www.facebook.com/acsscmf/> <http://www.acsscmf.pt>**

**Tel. +351 275 310 350 / Rua Dr. Carlos Coelho, 29 / 6200-571 Ferro**



		<p>alimentação equilibrada;</p> <ul style="list-style-type: none"> <li>- Apreciar o lanche trazido de casa e opinar se o que o compõem é ou não saudável.</li> </ul>	
<b>27 de outubro</b>	<b>Sessão "Será que a alimentação que proporciono ao meu filho é a mais saudável?"</b>	<ul style="list-style-type: none"> <li>- Como incentivar as crianças a ter uma alimentação diversificada;</li> <li>- Estratégias na hora da refeição;</li> <li>- Consciencializar as crianças/famílias para a redução do consumo de açúcar</li> </ul>	<ul style="list-style-type: none"> <li>- Sessão sobre pontos pertinentes da alimentação orientada pela nutricionista Tatiana Fernandes</li> </ul>
<b>29 de outubro</b>	<b>Dia Mundial da Terceira Idade</b>	<ul style="list-style-type: none"> <li>- Estabelecer relações de comunicação e integração grupal com os idosos;</li> <li>- Tomar consciência das limitações dos idosos;</li> <li>- Conversar com os idosos sobre a oferta.</li> </ul>	<ul style="list-style-type: none"> <li>- Confeção de bolos tradicionais</li> <li>- Entoação de canções.</li> </ul>
<b>31 de outubro</b>	<b>Dia das Bruxas</b>	<ul style="list-style-type: none"> <li>- Conhecer a tradição, costumes e objetos alusivos ao dia;</li> <li>- Promover o convívio entre as crianças das diferentes faixas etárias;</li> <li>- Incentivar as crianças a disfarçar-se neste dia.</li> </ul>	<ul style="list-style-type: none"> <li>- Passear pelas ruas da vila, promovendo a brincadeira "doce ou travessura";</li> <li>- Desfile com uma roupa alusiva ao dia.</li> </ul>
<b>11 de novembro</b>	<b>Dia de S.Martinho</b>	<ul style="list-style-type: none"> <li>- Conhecer a tradição: lenda, alimentação, usos e costumes;</li> <li>- Promover o convívio entre crianças e idosos.</li> </ul>	<ul style="list-style-type: none"> <li>- Realização de um magusto/ convívio</li> <li>- Entoação de canções alusivas à época</li> </ul>

**ASSOCIAÇÃO CENTRO SOCIAL DO SAGRADO CORAÇÃO DE MARIA DO FERRO**

**acsscmferro@gmail.com <https://www.facebook.com/acsscmf/> <http://www.acsscmf.pt>**

**Tel. +351 275 310 350 / Rua Dr. Carlos Coelho, 29 / 6200-571 Ferro**



<p align="center"><b>20 de novembro</b></p>	<p align="center"><b>Dia Nacional do Pijama</b></p>	<ul style="list-style-type: none"> <li>-Compreender o significado do dia;</li> <li>- Dialogar com as crianças sobre as necessidades de crianças carentes;</li> <li>-Escutar uma história dedicada a este dia.</li> </ul>	<ul style="list-style-type: none"> <li>- Desfile do pijama</li> <li>- Brincar com os amigos, partilhando o peluche trazido de casa</li> <li>- Recolha de donativos para uma Instituição</li> </ul>
<p align="center"><b>dezembro</b></p>	<p align="center"><b>Natal</b></p>	<ul style="list-style-type: none"> <li>-Conhecer e identificar as tradições: alimentação, usos e costumes;</li> <li>- Identificar e diferenciar sentimentos;</li> <li>- Sensibilizar as crianças; sobre as carências sentidas por outras pessoas;</li> <li>- Aprender a partilhar e a ajudar;</li> <li>- Desenvolver a criatividade;</li> <li>- Vivenciar a época natalícia.</li> </ul>	<ul style="list-style-type: none"> <li>- Diálogo sobre o tema</li> <li>-Leitura e registo de poesias</li> <li>- Exploração de gravuras</li> <li>- Entoação de canções</li> <li>- Audição de histórias</li> <li>- Dramatizações</li> <li>- Confeção de objetos decorativos alusivos à época para decoração da escola</li> <li>- Atividades de expressão plástica</li> <li>- Montagem da árvore de Natal e do presépio</li> <li>-Elaboração da carta para o Pai Natal e sua entrega nos Correios</li> <li>- Realização de ensaios para a festa de Natal</li> <li>- Confeção de filhós</li> <li>- Elaboração da lembrança de Natal;</li> <li>- Sorteio de cabaz de Natal.</li> </ul>
<p align="center"><b>20 de dezembro</b></p>		<ul style="list-style-type: none"> <li>- Vivenciar o Natal;</li> <li>- Respeitar o outro;</li> <li>- Saber esperar a sua vez;</li> </ul>	<ul style="list-style-type: none"> <li>- Entoação de canções;</li> <li>- Dramatizações;</li> <li>- Declamação de poesias;</li> <li>- Danças;</li> </ul>



	<b>Festa de Natal</b>	<ul style="list-style-type: none"> <li>- Promover a entreaduda entre as diversas faixas etárias;</li> <li>- Promover o envolvimento com a comunidade;</li> </ul>	<ul style="list-style-type: none"> <li>- Distribuição de prendas;</li> <li>- Realização de um lanche convívio.</li> </ul>
--	-----------------------	--	---



## XII – OBJETIVOS ALCANÇADOS

<b>OBJETIVOS ESTRATÉGICOS ATINGIDOS</b>	<b>AÇÕES A DESENVOLVIDAS</b>
<b>Mantivemos qualidade nos serviços prestados.</b>	<ul style="list-style-type: none"><li>- Realização de diversas reuniões para fomentar o capital humano.</li><li>- Continuação a obra iniciada (Plano de emergência e área envolvente).</li><li>- Realização de jornadas temáticas, religiosas, não religiosa e civis.</li><li>- Realização do jantar de natal com os colaboradores.</li><li>- Implementação de formação aos colaboradores. (Medidas de autoproteção)</li><li>- Acompanhamento dos Planos de Atividades do Lar e do Infantário.</li><li>- Continuação do apetrechamento da instituição no que diz respeito ao mobiliário.</li><li>- Reuniões com os clientes que mostrem satisfação e/ou insatisfação.</li><li>- Acompanhamento e avaliação das ementas normais e de dieta.</li><li>- Fomentar a qualidade e a diversidade alimentar.</li><li>- Estabelecimento de protocolos com entidades individuais e/ou coletivas.</li><li>- Manter os serviços de cuidados de saúde (enfermagem, fisioterapeuta e médico).</li><li>- Reuniões com a Segurança Social com vista ao aumento da capacidade do Lar, todas infrutíferas.</li><li>- Manutenção do site no facebook e criação de um portal de internet.</li><li>- Tentar manter as inscrições das crianças através de divulgação da instituição.</li><li>- Tornar a nossa IPSS numa instituição de referência, na nossa vila, no nosso concelho e no nosso distrito como espaço de sucesso aprazível e desejado por todos.</li></ul>
<b>Continuámos a promover a melhoria de todos os serviços;</b>	
<b>Melhorámos a satisfação de todos;</b>	
<b>Valorizámos o Capital Humano;</b>	
<b>Proporcionámos ainda mais serviços aos utentes;</b>	
<b>Mantivemos a qualidade no setor das compras;</b>	
<b>Criámos sinergias com a comunidade envolvente;</b>	
<b>Mantivemos a estabilidade económica e financeira da Instituição;</b>	
<b>Divulgámos e promovemos a Instituição através dos meios de comunicação informáticos.</b>	



### XIII – ALGUNS REGISTOS FOTOGRÁFICOS...

---

- Breve amostra exemplificativa de atividades e obras...



---

**ASSOCIAÇÃO CENTRO SOCIAL DO SAGRADO CORAÇÃO DE MARIA DO FERRO**  
**[acsscmferro@gmail.com](mailto:acsscmferro@gmail.com) <https://www.facebook.com/acsscmf/> <http://www.acsscmf.pt>**  
**Rua Dr. Carlos Coelho, 29 – 6200-571 Ferro**





---

**ASSOCIAÇÃO CENTRO SOCIAL DO SAGRADO CORAÇÃO DE MARIA DO FERRO**  
**[acsscmferro@gmail.com](mailto:acsscmferro@gmail.com) <https://www.facebook.com/acsscmf/> <http://www.acsscmf.pt>**  
**Rua Dr. Carlos Coelho, 29 – 6200-571 Ferro**





---

**ASSOCIAÇÃO CENTRO SOCIAL DO SAGRADO CORAÇÃO DE MARIA DO FERRO**  
**[acsscmferro@gmail.com](mailto:acsscmferro@gmail.com) <https://www.facebook.com/acsscmf/> <http://www.acsscmf.pt>**

**Rua Dr. Carlos Coelho, 29 – 6200-571 Ferro**



## **XIV – RELATÓRIO DE GESTÃO – CONTAS E ELEMENTOS CONTABILÍSTICOS**

---

### **A) Introdução**

Prestar contas é o ato de relatar aos interessados, diretos e indiretos, a atividade da instituição no decurso de um ano. Trata-se de uma obrigação legal através da qual se avalia e justifica o dia-a-dia da entidade, a materialização dos objetivos traçados, até à justificação da execução financeira referente ao ano de 2017 em relato.

A especificidade da atividade, muito exposta a financiamentos públicos, limita particularmente a sua ação, mas, por outro lado, dá uma responsabilidade acrescida na hora de prestar contas, pois trata-se de gerir dinheiros públicos.

As demonstrações financeiras são uma representação estruturada da posição e do desempenho financeiro de uma entidade. O objetivo das demonstrações financeiras de finalidades gerais é o de proporcionar informação acerca da posição e desempenho financeiro e dos fluxos de caixa, que seja útil a uma vasta gama de utentes na tomada de decisões.

As demonstrações financeiras também mostram os resultados da condução por parte da direção dos recursos a ela confiados. Para satisfazer este objetivo, as demonstrações financeiras proporcionam informação da instituição acerca do seguinte:

- a) Ativos;
- b) Passivos;
- c) Fundos patrimoniais;
- d) Rendimentos (réditos);
- e) Gastos;
- f) Outras alterações nos fundos patrimoniais.



Esta informação, juntamente com outra incluída nas notas do anexo, ajuda os utentes das demonstrações financeiras a prever os futuros fluxos de caixa da entidade e, em particular, a sua tempestividade e certeza.

A entidade está obrigada a um conjunto completo de demonstrações financeiras que inclui:

- a) Balanço;
- b) Demonstração dos resultados por natureza;
- c) Demonstração de resultados por valências;
- d) Demonstração de fluxos de caixa;
- e) Um anexo em que se divulgam as bases de preparação e políticas contabilísticas adotadas e outras divulgações exigidas pela NCRF-ESNL.

### **B) Pressupostos subjacentes às DF's (Demonstrações Financeiras):**

Regime do acréscimo - Os efeitos das operações serem reconhecidos nos períodos em que ocorrem, sendo registados nas DF dos períodos respetivos e não quando ocorrem recebimentos e pagamentos.

Continuidade - Pressupõe-se, na preparação das DF, que a instituição opera em continuidade no presente e futuro previsível, não se prevendo qualquer redução drástica ao nível do volume das operações, nem interrupções súbitas, prolongadas, ou irreversíveis na sua atividade operacional

### **C) Características qualitativas das DF's:**

Compreensibilidade - A preparação das DF tem como base a necessidade de prestar informação rapidamente apreendida pelos interessados - compreensível

Relevância - A materialidade é uma característica que afeta a relevância da informação, esta além de estar associada à natureza das informações dadas, está muito dependente

---

**ASSOCIAÇÃO CENTRO SOCIAL DO SAGRADO CORAÇÃO DE MARIA DO FERRO**  
**[acsscmferro@gmail.com](mailto:acsscmferro@gmail.com) <https://www.facebook.com/acsscmf/> <http://www.acsscmf.pt>**

**Rua Dr. Carlos Coelho, 29 – 6200-571 Ferro**



da materialidade. À luz do princípio da materialidade, é material o procedimento ou valor que, evidenciado, omitido ou distorcido, pode alterar o fundamento do juízo que o utente da informação pode fazer sobre o valor da entidade e suas tendências, considerando os montantes envolvidos tendo por base a própria demonstração financeira.

Assim, eventuais erros de valores contabilísticos inexpressivos considerando o todo, o princípio da materialidade não obriga a nenhuma reserva ou ênfase.

No entanto, a qualidade da informação não se obriga apenas ao princípio da materialidade, mas também da relevância, estando neste caso em causa a influência que a informação financeira pode ter na hora do utilizador da informação ter de tomar determinadas decisões.

Fiabilidade - Visa isentar as DF de erros, lacunas, imprecisões e preconceitos que afetem a correta informação aos utentes interessados. Pretende-se com este princípio que as DF sejam dignas de confiança

Representação fidedigna - As DF devem representar com fidelidade todos os acontecimentos e situações que afetam a composição e valor dos Ativos, Passivos e Fundos Patrimoniais.

Neutralidade e Prudência - Na preparação das DF deve ter-se como princípios, a neutralidade, de forma a tornar a informação fiável e a prudência, quanto ao grau de precaução no exercício dos juízos necessários à elaboração de estimativas ligadas à possibilidade de perdas associadas com diminuições de ativos ou aumentos de passivos.

Comparabilidade - Deve ser entendida como a característica da informação financeira em ser confrontada com os impactos financeiros de operações similares quer no tempo, quer no espaço. A comparabilidade no tempo leva a que, numa dada unidade, os factos sejam registados de forma consistente ao longo dos vários períodos. Desta forma, será possível acompanhar, durante a sua vida, a evolução e tendências na posição financeira e nos resultados das operações realizadas. A comparabilidade no espaço permite que a posição financeira e os resultados de uma determinada unidade possam ser

---

**ASSOCIAÇÃO CENTRO SOCIAL DO SAGRADO CORAÇÃO DE MARIA DO FERRO**  
**[acsscmferro@gmail.com](mailto:acsscmferro@gmail.com) <https://www.facebook.com/acsscmf/> <http://www.acsscmf.pt>**

**Rua Dr. Carlos Coelho, 29 – 6200-571 Ferro**



confrontados com unidades com atividade equivalente e analisadas no âmbito de um setor, pelo que todas deverão adotar sistemas normalizados assentes em princípios, critérios e regras comumente aceites.

Em síntese, podemos referir que estas características, aplicadas conjuntamente com regras, princípios e critérios contabilísticos adequados, permitem a obtenção de demonstrações financeiras capazes de proporcionar uma imagem verdadeira e apropriada da posição financeira e dos resultados das operações do fundo patrimonial.

Na nossa perspetiva, as demonstrações financeiras, além de uma obrigação legal, são também uma peça fundamental de suporte ao relatório da direção.

Neste sentido, elaborou-se o presente documento que acompanhado do relatório da direção deixamos aqui para vossa análise e discussão.

[Dulce Pombo]

*(Contabilista certificada inscrito na Ordem dos Contabilistas Certificados sob o nº256076)*

---



## BALANÇO EM 31/12/2017

### BALANÇO EM 31/12/2017

Rúbricas	Notas	Período	
		31-12-2017	31-12-2016
<b>Activo</b>			
<b>Activo não corrente</b>			
Investimentos Financeiros	7	1.253,21	942,90
Activos fixos tangíveis	3.3/4	610.289,45	625.852,20
Activos intangíveis	3.3/5		31,08
<b>Sub-Total</b>		<b>611.542,66</b>	<b>626.826,18</b>
<b>Activo corrente</b>			
Inventários	8	1.629,66	2.906,52
Créditos a receber	3.4/11.1	10.388,03	11.032,77
Estado e outros entes públicos	3.4/13.2	4.583,51	10.280,28
Outros ativos correntes	3.4/11.1	3.885,66	4.341,97
Diferimentos	10.1/13.3	3.965,86	2.761,94
Caixa e depósitos bancários	3.6/11.2	44.024,78	41.192,03
<b>Sub-Total</b>		<b>68.477,50</b>	<b>72.515,51</b>
<b>Total do activo</b>		<b>680.020,16</b>	<b>699.341,69</b>
<b>Fundo Patrimoniais e passivo</b>			
<b>Fundos Patrimoniais</b>			
Fundos	13.4	22.569,28	22.569,28
Resultados transitados	13.4	455.032,55	467.367,23
Outras variações do fundo patrimonial	13.4	20.810,25	26.007,05
<b>Sub-Total</b>		<b>498.412,08</b>	<b>515.943,56</b>
<b>Resultado liquido do período</b>	13.4	<b>37.322,70</b>	<b>-12.334,68</b>
<b>Total do fundo patrimonial</b>		<b>535.734,78</b>	<b>503.608,88</b>
<b>Passivo</b>			
<b>Passivo não corrente</b>			
Financiamentos obtidos	6	9.339,80	23.349,60
Outras contas a pagar			1.114,66
<b>Passivo corrente</b>			
Fornecedores	3.4/11.1	26.133,96	25.911,77
Estado e outros entes públicos	3.4/13.2	18.726,76	15.225,39
Financiamentos obtidos	6	14.009,70	14.009,60
Diferimentos	10.1/13.3	2.303,81	
Outros passivos correntes	3.4/11.1	73.771,35	116.121,79
<b>Total do passivo</b>		<b>144.285,38</b>	<b>195.732,81</b>
<b>Total do fundo social e do passivo</b>		<b>680.020,16</b>	<b>699.341,69</b>

**ASSOCIAÇÃO CENTRO SOCIAL DO SAGRADO CORAÇÃO DE MARIA DO FERRO**  
**acsscmferro@gmail.com** <https://www.facebook.com/acsscmf/> <http://www.acsscmf.pt>

**Rua Dr. Carlos Coelho, 29 – 6200-571 Ferro**



## DEMONSTRAÇÃO DE RESULTADOS POR NATUREZAS

Rúbricas	Notas	Período	
		31-12-2017	31-12-2016
Vendas e serviços prestados		405.050,82	416.674,54
Subsídios, doações e legados à exploração	10	310.808,43	314.995,53
Custo das mercadorias vendidas e das matérias consumidas	8	-87.023,31	-86.110,71
Fornecimentos e serviços externos	13.5	-123.062,42	-131.592,20
Gastos com o pessoal	12	-429.028,43	-469.489,91
Outros rendimentos	8	8.666,86	8.476,28
Outros gastos	13.6	-1.236,12	-14.696,39
<b>Resultado antes de depreciações, gastos de financiamento e impostos</b>		<b>84.175,83</b>	<b>38.257,14</b>
Gastos/reversões de depreciação e de amortização	4/5	-46.342,60	-49.804,29
<b>Resultado operacional (antes de gastos de financiamento e impostos)</b>		<b>37.833,23</b>	<b>-11.547,15</b>
Juros e gastos similares suportados	13.7	-510,53	-787,53
<b>Resultado antes de impostos</b>		<b>37.322,70</b>	<b>-12.334,68</b>
<b>Resultado líquido do período</b>		<b>37.322,70</b>	<b>-12.334,68</b>

### Demonstração das alterações fundo patrimonial no período de 2017

Descrição	Fundo patrimonial	Resultados transitados	Outras variações fundo social	Resultado líquido do período	Total
Posição em 31 de Dezembro de 2016	22.569,28	467.367,23	26.007,05	-12.334,68	503.608,88
Resultado exercício de 2016		-12.334,68			-12.334,68
Outras variações			-5.196,80	12.334,68	7.137,88
Resultado exercício de 2017				37.325,64	37.325,64
<b>Posição em 31 de Dezembro de 2017</b>	<b>22.569,28</b>	<b>455.032,55</b>	<b>20.810,25</b>	<b>37.325,64</b>	<b>535.737,72</b>

### Demonstração das alterações fundo patrimonial no período de 2016

Descrição	Fundo patrimonial	Resultados transitados	Outras variações fundo social	Resultado líquido do período	Total
Posição em 31 de Dezembro de 2015	22.569,28	366.232,62	31.203,85	105.526,04	525.531,79
Resultado exercício de 2015		105.526,04		-105.526,04	
Outras variações		-4.391,43	-5.196,80		-9.588,23
Resultado exercício de 2016				-12.334,68	-12.334,68
<b>Posição em 31 de Dezembro de 2016</b>	<b>22.569,28</b>	<b>467.367,23</b>	<b>26.007,05</b>	<b>-12.334,68</b>	<b>503.608,88</b>

**ASSOCIAÇÃO CENTRO SOCIAL DO SAGRADO CORAÇÃO DE MARIA DO FERRO**  
[acsscmferro@gmail.com](mailto:acsscmferro@gmail.com) <https://www.facebook.com/acsscmf/> <http://www.acsscmf.pt>  
 Rua Dr. Carlos Coelho, 29 – 6200-571 Ferro



**DEMONSTRAÇÃO DE RESULTADOS POR NATUREZAS**  
DEMONSTRAÇÃO DE RESULTADOS POR NATUREZAS

**DEMONSTRAÇÃO DE RESULTADOS POR NATUREZAS**

Rendimentos e Gastos	Lar	Centro Dia	Apelo Domiciliário	Pre Escola	Creche	A T L	Períodos	
							31-12-2017	31-12-2016
Vendas e serviços prestados	250.355,85	35.582,08	45.010,28	33.241,67	26.418,96	14.441,98	465.050,82	416.674,54
Subsídios, doações e legados à exploração	133.938,73	17.155,53	36.013,02	60.825,52	62.553,47	322,16	310.808,43	334.995,53
Custo das mercadorias vendidas e das matérias consumidas	-34.723,67	-12.759,95	-13.180,87	-13.180,85	-7.908,21	-5.269,76	87.023,31	86.110,71
Fornecimentos e serviços externos	-68.607,95	-14.179,79	-7.866,79	-19.680,09	-11.599,68	-1.128,12	-123.062,40	-111.592,20
Gastos com o pessoal	-219.524,13	-25.812,97	-32.312,78	-71.807,33	-75.300,33	-4.265,89	-429.028,41	-409.489,91
Outros rendimentos	5.239,04	717,45	239,15	1.514,63	876,91	79,68	8.666,86	8.476,28
Outros gastos	-844,00	-140,22	-113,41	84,89	-49,15	-4,45	-1.236,12	-14.696,39
<b>Resultado antes de depreciações, gastos de financiamento e impostos</b>	<b>65.833,87</b>	<b>562,13</b>	<b>27.783,60</b>	<b>-9.171,34</b>	<b>-5.008,03</b>	<b>4.175,60</b>	<b>84.173,83</b>	<b>38.257,14</b>
Gastos/previdões de depreciação de amortização	-26.415,28	-4.170,84	-1.390,28	-8.805,09	-5.097,29	-463,41	-46.342,60	-49.804,29
<b>Resultado operacional (antes de gastos de financiamento e impostos)</b>	<b>39.418,59</b>	<b>-3.608,71</b>	<b>26.393,32</b>	<b>-17.976,43</b>	<b>-10.105,73</b>	<b>3.712,19</b>	<b>37.833,23</b>	<b>-11.547,15</b>
Impostos e gastos similares suportados	-291,02	-45,93	-15,11	-97,00	-56,17	-5,10	-510,53	-787,53
<b>Resultado antes de impostos</b>	<b>39.127,57</b>	<b>-3.654,64</b>	<b>26.378,01</b>	<b>-18.073,43</b>	<b>-10.161,90</b>	<b>3.707,09</b>	<b>37.322,70</b>	<b>-12.334,68</b>
<b>Resultado líquido do período</b>	<b>39.127,57</b>	<b>-3.654,64</b>	<b>26.378,01</b>	<b>-18.073,43</b>	<b>-10.161,90</b>	<b>3.707,09</b>	<b>37.322,70</b>	<b>-12.334,68</b>

**ASSOCIAÇÃO CENTRO SOCIAL DO SAGRADO CORAÇÃO DE MARIA DO FERRO [acsscmferro@gmail.com](mailto:acsscmferro@gmail.com)**

**<https://www.facebook.com/acsscmf/> <http://www.acsscmf.pt>**

**Rua Dr. Carlos Coelho, 29 – 6200-571 Ferro**

## ANEXOS

---

### 1 - Identificação da Entidade

#### a) Designação da entidade

Associação Centro Social do Sagrado Coração Maria do Ferro

#### b) Sede

Rua Dr Carlos Coelho 29 – 6200-571 Ferro

#### c) NIPC

502519320

#### d) Natureza da atividade

A Associação Centro Social do Sagrado Coração Maria do Ferro é uma pessoa coletiva de direito privado, sem fins lucrativos, com objetivos de utilidade pública.

#### e) Montantes em euros

Sempre que não exista outra referência os montantes encontram-se expressos em unidade de euro.

### 2 - Referencial Contabilístico de Preparação das Demonstrações Financeiras

As demonstrações financeiras foram preparadas de acordo com o Sistema de Normalização Contabilística (SNC), aprovado pelo Decreto-Lei n. Q 158/2009, com as alterações introduzidas pelo Decreto de Lei n. Q 98/2015, de 2 de junho, que transpõe a Diretiva 2013/34/UE do Parlamento Europeu e do Conselho, de 26 de junho de 2013 aplicando-se o nível de normalização contabilística correspondente às 18 normas contabilísticas e de relato financeiro (NCRF-ESNL), aprovadas pelo DL 36 A/2011.

Os instrumentos legais do SNC-ESNL são os seguintes:

- Decreto-lei 36 A/2011 de Portaria n. Q 105/2011, de 9 de março (base para a apresentação das demonstrações financeiras);
- Portaria n. Q 220/2015, de 24 de julho (Modelos de demonstrações financeiras);
- Portaria n. Q 218/2015, de 23 de julho (Código de contas);
- Aviso n. Q 8259/2015, de 29 de julho de 2015 (Norma contabilística e de relato financeiro para as entidades do setor não lucrativo) que revogou o aviso 6726-8/2011 aplicável até 31/12/2015.

---

**ASSOCIAÇÃO CENTRO SOCIAL DO SAGRADO CORAÇÃO DE MARIA DO FERRO**  
**[acsscmferro@gmail.com](mailto:acsscmferro@gmail.com) <https://www.facebook.com/acsscmf/> <http://www.acsscmf.pt>**

**Rua Dr. Carlos Coelho, 29 – 6200-571 Ferro**



**2.1 Indicação e justificação das disposições do SNC que, em casos excepcionais, tenham sido derogadas e dos respetivos efeitos nas demonstrações financeiras, tendo em vista a necessidade de estas darem uma imagem verdadeira e apropriada do ativo, do passivo e dos resultados da entidade.**

No presente exercício não foram derogadas quaisquer disposições do SNC.

### **3 - Principais Políticas Contabilísticas**

#### **3.1 Bases de mensuração usadas na preparação das demonstrações financeiras**

As demonstrações financeiras anexas foram preparadas a partir dos livros e registos contabilísticos da ACSSCMF, de acordo com as normas contabilísticas e de relato financeiro.

#### **3.2 Rédito**

O rédito é mensurado pelo justo valor da contraprestação recebida ou a receber. O rédito proveniente das prestações de serviços é reconhecido pelo justo valor do montante a receber.

#### **3.3 Ativos fixos tangíveis / intangíveis**

As depreciações são calculadas, após a data em que os bens estejam disponíveis para serem utilizados, pelo método da linha reta, em conformidade com o período de vida útil estimado para cada grupo de bens, em sistema de duodécimos.

As taxas de depreciação utilizadas são as definidas no decreto regulamentar 25/2009 de 14 de setembro.

As despesas de conservação e reparação que não aumentem a vida útil dos ativos nem resultem em benfeitorias ou melhorias significativas nos elementos dos ativos fixos tangíveis são registadas como gastos do exercício em que ocorrem.

Encontram-se registados em investimentos financeiros:

- Fundo de compensação do trabalho para os funcionários admitidos a partir de 01/10/2013, valorizado pelo custo.
- Fundo de Reestruturação do Sector Solidário, que se destina a apoiar a reestruturação e a sustentabilidade económica e financeira das IPSS, permitindo a manutenção do regular funcionamento e desenvolvimento das respostas e serviços sociais que estas entidades prestam.



Foram considerados os seguintes períodos de vida útil para cálculo das reintegrações do período:

---

Ativo fixo tangível	Vida útil estimada
Edifícios e outras construções	20 anos
Equipamento Básico	entre 4 e 8 anos
Equipamento de transporte	entre 4 e 8 anos
Equipamento administrativo	entre 2 e 8 anos
Outros ativos fixos tangíveis	entre 2 e 8 anos

---

### **3.4 Dívidas de terceiros, fornecedores e outras dívidas a terceiros**

As contas de fornecedores e de outros terceiros encontram-se mensuradas pelo método do custo. As dívidas de terceiros, a fornecedores ou a outros terceiros são registadas pelo seu valor nominal dado que não vencem juros e o efeito do desconto é considerado imaterial.

### **3.5 Periodizações**

As transações são contabilisticamente reconhecidas quando são geradas, independentemente do momento em que são recebidas ou pagas. As diferenças entre os montantes recebidos e pagos e os correspondentes rendimentos e gastos são registados nas rubricas "Outras contas a receber e a pagar" e "Diferimentos".

### **3.6 Caixa e depósitos bancários**

Os montantes incluídos na rubrica caixa e seus equivalentes correspondem aos valores em caixa e depósitos bancários, ambos imediatamente realizáveis.



### **3.7 Benefícios de empregados**

Os benefícios de curto prazo dos empregados incluem salário, subsídio de alimentação, diuturnidades, abono para falhas, subsídio de transporte subsídio de férias e de Natal.

As obrigações decorrentes dos benefícios de curto prazo são reconhecidas como gastos no período em que os serviços são prestados, numa base não descontada por contrapartida do reconhecimento de um passivo que se extingue com o pagamento respetivo.

De acordo com a legislação laboral aplicável, o direito a férias e subsídios de férias relativo ao período, por este coincidir com o ano civil, vence-se em 31 de dezembro de cada ano, sendo somente pago durante o período seguinte, pelo que os gastos correspondentes se encontram reconhecidos como benefícios de curto prazo e tratados de acordo com o anteriormente referido.

### **3.8 Eventos subsequentes**

Não existem eventos subsequentes suscetíveis de divulgação.

### **3.9 Juízos de valor críticos e principais fontes de incerteza associadas a estimativas**

Na preparação das demonstrações financeiras anexas não foram efetuados juízos de valor nem estimativas, nem foram utilizados pressupostos capazes de afetar as quantias relatadas de ativos e passivos, ou as quantias relatadas de rendimentos e gastos do período.

### **3.10 Principais pressupostos relativos ao futuro**

As demonstrações financeiras anexas foram preparadas no pressuposto da continuidade das operações, a partir dos registos contabilísticos da ACSSCMF.



### 3.11 Fluxos de caixa

Na divulgação dos fluxos de caixa, foi utilizado o método direto, o qual nos dá informação acerca dos componentes principais de recebimentos e pagamentos brutos, obtidos pelos registos contabilísticos da ACSSCMF.

## DEMONSTRAÇÃO DOS FLUXOS DE CAIXA

Descrição	Notas	Período	
		31-12-2017	31-12-2016
<b>Fluxos de caixa das actividades operacionais - método directo</b>			
Recebimentos de clientes		416.657,78	438.462,94
Recebimentos de subsídios, doações e legados á exploração		305.356,72	316.244,73
Pagamentos a fornecedores		-193.661,74	-217.499,34
Pagamentos ao pessoal		-346.518,98	-396.236,18
Caixa gerada pelas operações		<b>181.833,78</b>	<b>140.972,15</b>
Outros recebimentos / pagamentos		-103.335,02	-127.059,69
Fluxos de caixa das actividades operacionais (1)		<b>78.498,76</b>	<b>13.912,46</b>
<b>Fluxos de caixa das actividades de investimento</b>			
<i>Pagamentos respeitantes a:</i>			
Activos fixos tangíveis		-61.145,78	-43.698,09
Fluxos de caixa das actividades de investimentos (2)		<b>-61.145,78</b>	<b>-43.698,09</b>
<b>Fluxos de caixa das actividades de financiamento</b>			
<i>Pagamentos respeitantes a:</i>			
Financiamentos obtidos		-14.009,70	-14.009,70
Juros e gastos similares		-510,53	-787,53
Fluxos de caixa das actividades de financiamento (3)		<b>-14.520,23</b>	<b>-14.797,23</b>
<b>Variação de caixa e seus equivalentes (1+2+3)</b>			
Efeitos das diferenças de câmbio			
Caixa e seus equivalentes no início do período	3.6/10.2	41.192,03	85.774,89
Caixa e seus equivalentes no fim do período	3.6/10.2	44.024,78	41.192,03

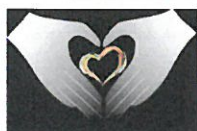

### 3.12 Desagregação dos valores inscritos na rubrica de caixa e em depósitos bancários

Descrição	Conta	Período	
		31-12-2017	31-12-2016
Caixa (*)	11	71,98	139,73
Depósitos à ordem	12	43.952,80	41.052,30
<b>Total</b>		<b>44.024,78</b>	<b>41.192,03</b>

(\*) - Valores guardados em cofre para pequenas despesas.

## 4. ATIVOS FIXOS TANGÍVEIS

- os ativos fixos tangíveis adquiridos encontram-se registados ao custo de aquisição, deduzido das correspondentes depreciações e das perdas por imparidade acumuladas.
- as depreciações foram efetuadas pelo método da linha recta, em sistema de duodécimos.
- Vidas úteis foram determinadas de acordo com a expectativa da afetação do desempenho

A quantia escriturada bruta, as depreciações acumuladas, reconciliação da quantia escriturada no início e no fim do período mostrando as adições, foram desenvolvidas de acordo com o seguinte quadro:

Descrição	31-12-2016	Adições	31-12-2017
Terrenos e recursos naturais	3.880,04		3.880,04
Edifícios e outras construções	1.197.408,69	22.881,14	1.220.289,83
Equipamento básico	209.113,08		209.113,08
Equipamento de transporte	100.611,07		100.611,07
Equipamento de Administrativo	57.562,94	2.894,73	60.457,67
Outros activos tangíveis	76.537,09	4.972,90	81.509,99
<b>Activo tangível bruto</b>	<b>1.645.112,91</b>	<b>30.748,77</b>	<b>1.675.861,68</b>
Depreciações acumuladas	1.019.260,71	46.311,52	1.065.572,23
<b>Activo tangível líquido</b>	<b>625.852,20</b>	<b>77.060,29</b>	<b>610.289,45</b>

**ASSOCIAÇÃO CENTRO SOCIAL DO SAGRADO CORAÇÃO DE MARIA DO FERRO**  
**acsscferro@gmail.com** <https://www.facebook.com/acsscferro/> <http://www.acsscferro.pt>

**Rua Dr. Carlos Coelho, 29 – 6200-571 Ferro**



## 5. ATIVOS FIXOS INTANGÍVEIS

Descrição	31-12-2016	Adições	31-12-2017
Programas de Computador	3.060,00		3.060,00
Activo tangível bruto	3.060,00		3.060,00
Depreciações acumuladas	3.028,92	31,08	3.060,00
Activo tangível líquido	31,08	-31,08	

## 6. EMPRÉSTIMOS OBTIDOS

- a) os empréstimos são classificados de corrente, quando o seu vencimento ocorre nos doze meses subsequentes ao termo do exercício e não correntes quando ultrapasse esse tempo.
- b) à data do relato a posição do empréstimo era a seguinte:

Descrição	Período	
	31-12-2017	31-12-2016
Caixa Geral depósitos - C/80291	23.349,50	37.359,20
Total	23.349,50	37.359,20

Descrição	31-12-2017		Total
	Corrente	Não corrente	
Caixa Geral depósitos - C/80291	14.009,70	9.339,80	23.349,50
Total	14.009,70	9.339,80	23.349,50



## 7. INVESTIMENTOS FINANCEIROS

No ano de 2013 tornou-se obrigatória a constituição de um fundo de compensação do trabalho para os funcionários admitidos a partir de 01/10/2013, registado numa conta de investimentos financeiros e valorizado pelo custo. O mapa que se segue reflete as aplicações efetuadas.

Descrição	Período	
	31-12-2017	31-12-2016
FCT	1.030,78	720,47
FRSS	222,43	222,43
<b>Investimentos Financeiros</b>	<b>1.253,21</b>	<b>942,90</b>

## 8. INVENTÁRIOS

Apresenta-se no quadro seguinte a variação das existências consumidas:

Descrição	31-12-2017	31-12-2016	Varição
Saldo inicial	2.906,52	2.448,79	-
Compras	85.746,45	86.568,44	-0,95%
Saldo final	1.629,66	2.906,52	-
<b>Gasto no exercício</b>	<b>87.023,31</b>	<b>86.110,71</b>	<b>1,06%</b>



## 9. RENDIMENTOS (Rédito e Ganhos)

Quantia de cada categoria significativa de rédito reconhecida durante o período.

Descrição	Período		Variação
	31-12-2017	31-12-2016	
<b>Prestação de serviços</b>	<b>405.050,82</b>	<b>416.674,54</b>	
Mensalidades / matrículas	383.822,55	396.960,19	-3,31%
Quotizações	2.030,00	2.440,00	-16,80%
Comparticipação Utentes	4.776,59	4.427,92	7,87%
Almoços	14.421,68	12.846,43	12,26%
<b>Subsídios à exploração</b>	<b>304.314,55</b>	<b>308.060,39</b>	
Do estado e outros entes públicos	304.314,55	308.060,39	
ISS, IP - Segurança Social	300.209,97	308.060,39	-2,55%
Outros	4.104,58		
<b>Doações e heranças</b>	<b>6.493,88</b>	<b>6.935,14</b>	
Doações	6.493,88	6.935,14	-6,36%
<b>Outros rendimentos</b>	<b>8.666,86</b>	<b>8.476,28</b>	
Rendimentos suplementares	1.811,52	2.103,74	-13,89%
Descontos de pronto pagamento	5,47	1,00	447,00%
Outros	6.849,87	6.371,54	7,51%
<b>Total</b>	<b>724.526,11</b>	<b>740.146,35</b>	<b>-2,11%</b>

## 10. SUBSÍDIOS E APOIOS DO GOVERNO E DOAÇÕES

A contabilização dos subsídios à exploração é feita da seguinte forma:

a) os subsídios são contabilizados de acordo com o período a que o gasto corresponde

**ASSOCIAÇÃO CENTRO SOCIAL DO SAGRADO CORAÇÃO DE MARIA DO FERRO**  
**[acsscmferro@gmail.com](mailto:acsscmferro@gmail.com) <https://www.facebook.com/acsscmf/> <http://www.acsscmf.pt>**

**Rua Dr. Carlos Coelho, 29 – 6200-571 Ferro**



b) no caso dos subsídios recebidos da segurança social são registados mensalmente de acordo com a sua atribuição. Em relação aos subsídios atribuídos pelo IEFP são registados de acordo com o valor dos gastos incorridos no período.

Descrição	Período	
	31-12-2017	31-12-2016
<b>Subsídios, doações e legados à exploração</b>		
ISS, IP - Segurança Social	300.209,97	305.545,19
IEFP	4.104,58	2.515,20
Doações	6.493,88	6.935,14
<b>Total</b>	<b>310.808,43</b>	<b>314.995,53</b>

## 11. INSTRUMENTOS FINANCEIROS

### 11.1 Bases de mensuração usadas na preparação das demonstrações financeiras

Em 31 de Dezembro de 2017 e 2016, a rubrica de fornecedores/membros/outras contas a receber e a pagar e pessoal apresentava a seguinte decomposição:

Descrição	Período	
	31-12-2017	31-12-2016
<b>Activo</b>		
Clientes / Utentes	10.388,03	11.032,77
Estado e outros entes públicos	4.583,51	10.280,28
Outras ativos correntes	3.885,66	4.341,97
Diferimentos	3.965,86	2.761,94
<b>Total do activo</b>	<b>22.823,06</b>	<b>28.416,96</b>
<b>Passivo</b>		
Fornecedores	26.133,96	25.911,77
Estado e outros entes públicos	18.726,76	15.225,39
Diferimentos	2.303,81	
Outras passivos correntes	73.771,35	116.121,79
<b>Total do passivo</b>	<b>120.935,88</b>	<b>157.258,95</b>

**ASSOCIAÇÃO CENTRO SOCIAL DO SAGRADO CORAÇÃO DE MARIA DO FERRO**  
[acsscmferro@gmail.com](mailto:acsscmferro@gmail.com) <https://www.facebook.com/acsscmf/> <http://www.acsscmf.pt>

Rua Dr. Carlos Coelho, 29 – 6200-571 Ferro



## 11.2 Caixa e depósitos bancários

Em 31 de Dezembro de 2017 e 2016, a rubrica de caixa e depósitos bancários apresentava a seguinte decomposição:

Descrição	Período	
	31-12-2017	31-12-2016
Caixa	71,98	139,73
Depósitos à ordem	43.952,80	41.052,30
<b>Total</b>	<b>44.024,78</b>	<b>41.192,03</b>

## 12. BENEFÍCIOS DE EMPREGADOS

Os gastos com o pessoal foram os seguintes nos dois exercícios em análise:

Descrição	Período		Variação
	31-12-2017	31-12-2016	
Remunerações do pessoal	350.777,41	369.539,71	-5,08%
Encargos sobre remunerações	72.320,49	79.981,22	-9,58%
Seguros acidentes trabalho	2.746,13	2.372,98	15,72%
Outros gastos com o pessoal	3.184,40	17.596,00	-81,90%
<b>Total</b>	<b>429.028,43</b>	<b>469.489,91</b>	<b>-8,62%</b>

Número médio de funcionários	36	35	2,86%
------------------------------	----	----	-------



## 13. OUTRAS INFORMAÇÕES

---

### 13.1 Acontecimentos após a data do balanço

Após a data do Balanço não houve conhecimento de eventos ocorridos que afetem o valor dos ativos e passivos das demonstrações financeiras do período.

### 13.2 Estado e outros entes públicos

Em 31 de Dezembro de 2017 e 2016, a rubrica de Estado e outros entes públicos apresentava a seguinte decomposição:

Descrição	Período	
	31-12-2017	31-12-2016
<b>Activos</b>		
Imposto sobre o valor acrescentado	4.583,51	10.280,28
<b>Total</b>	<b>4.583,51</b>	<b>10.280,28</b>
<b>Passivos</b>		
Retenção impostos sobre o rendimento	3.100,00	2.129,28
Imposto sobre o valor acrescentado	207,17	671,01
Contribuições para a segurança social	15.397,83	12.396,24
FCT/FGCT	21,76	28,86
<b>Total</b>	<b>18.726,76</b>	<b>15.225,39</b>



### 13.3 Diferimentos

Em 31 de Dezembro de 2017 e 2016, a rubrica de Diferimentos apresentava a seguinte decomposição:

Descrição	Período	
	31-12-2017	31-12-2016
<b>Activos</b>		
<b>Gastos a reconhecer</b>		
Rendas	632,93	393,34
Seguros	3.332,93	2.368,60
<b>Total</b>	<b>3.965,86</b>	<b>2.761,94</b>
<b>Passivos</b>		
IEFP	2.303,81	
<b>Total</b>	<b>2.303,81</b>	

### 13.4 Fundo patrimonial

Em 31 de Dezembro de 2017 e 2016, a rubrica de fundo patrimonial apresentava a seguinte decomposição:

Descrição	Período	
	31-12-2017	31-12-2016
Fundo Patrimonial	22.569,28	22.569,28
Resultados transitados	455.032,55	467.367,23
Outras variações capital próprio	20.810,25	26.007,05
Resultado liquido do período	37.325,64	-12.334,68
<b>Total</b>	<b>535.737,72</b>	<b>503.608,88</b>



### 13.5 Fornecimentos e serviços externos

Em 31 de dezembro de 2017e 2016, a rubrica de fornecimentos e serviços externos apresentava a seguinte decomposição:

Descrição	Período		Variação
	31-12-2017	31-12-2016	
Trabalhos especializados	8.571,81	17.311,06	-50,48%
Publicidade e propaganda		86,10	-
Honorários	15.585,76	12.706,83	22,66%
Conservação e reparação	5.825,97	13.319,13	-56,26%
Serviços bancários	1.347,22	1.343,83	0,25%
Ferramentas e utensílios desgaste rápido	2.467,51	5.588,11	-55,84%
Artigos para oferta	792,49	200,00	296,25%
Material escritório	1.942,31	2.413,06	-19,51%
Material didático	621,34	365,97	69,78%
Outros Materiais	1.019,96	506,40	-
Eletricidade	21.778,73	17.368,75	25,39%
Combustíveis	3.776,27	2.655,51	42,21%
Água	15.407,22	11.621,70	32,57%
Gas	18.226,08	18.448,20	-1,20%
Deslocações e estadas	728,73	601,19	21,21%
Deslocações utentes	1.065,00	1.146,00	-7,07%
Rendas e alugueres	3.755,47	3.378,36	11,16%
Comunicação	1.712,57	2.280,04	-24,89%
Seguros	3.115,80	3.407,53	-8,56%
Limpeza, higiene e conforto	11.334,08	13.394,40	-15,38%
Outros Serviços	3.988,10	3.450,03	15,60%
<b>Total</b>	<b>123.062,42</b>	<b>131.592,20</b>	<b>-6,48%</b>



### 13.6 Outros gastos





Em 31 de Dezembro de 2017 e 2016, a rubrica de outros gastos e perdas apresentava a seguinte decomposição:

Descrição	Período		Variação
	31-12-2017	31-12-2016	
Impostos	176,21	430,51	-59,07%
Outros			
Correcções relativas exercicios anteriores	507,40	13 309,59	-96,19%
Quotizações	450,00	850,00	-47,06%
Insuficiencia estimativas impostos (IVA)	102,48	102,20	0,27%
Outros	0,03	4,09	-99,27%
<b>Total</b>	<b>1.236,12</b>	<b>14.696,39</b>	<b>-91,59%</b>

### 13.7 Gastos de financiamento

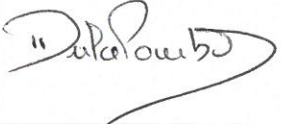
Em 31 de Dezembro de 2017 e 2016, a rubrica de gastos de financiamento apresentava a seguinte decomposição:

Descrição	Período		Variação
	31-12-2017	31-12-2016	
Juros suportados com financiamentos obtidos		787,53	-
<b>Total</b>		<b>787,53</b>	

Contabilista Certificado n.º 56076	Presidente	Tesoureiro	Secretário
			
Dulce Pombo	Jorge Fernando Fortuna Pombo	Ana Rita Duarte Gaiola	Luis Filipe Ascensão Rodrigues

**ASSOCIAÇÃO CENTRO SOCIAL DO SAGRADO CORAÇÃO DE MARIA DO FERRO**  
**acsscmferro@gmail.com** <https://www.facebook.com/acsscmf/> <http://www.acsscmf.pt>  
**Rua Dr. Carlos Coelho, 29 – 6200-571 Ferro**



## XIV – CONCLUSÃO

---

As atividades desenvolvidas ao longo do ano fazem parte integrante deste Relatório e Contas de Exercício do ano de 2017.

Houve uma constante preocupação de centrar a nossa atuação na vertente social.

Dando continuidade ao trabalho desenvolvido procuramos sempre satisfazer os nossos utentes idosos e crianças.

Tivemos o cuidado de cumprir a legislação em vigor, sempre com vista a uma gestão equitativa e sustentável.

Temos centrado a nossa ação no ser como pessoa e procuramos fomentar o trabalho em equipa com vista da obtenção da excelência e do sucesso.

São as pessoas, crianças e idosos que merecem toda a nossa atenção e destreza.

Tudo o que foi feito exige muito esforço, mas os resultados alcançados são para nós satisfatórios e gratificantes.

Fizemos alguns melhoramentos nas diversas valências e nos terrenos da Associação.

Fizemos tudo o que está ao nosso alcance para gerir de forma criteriosa e equilibrada.

Finalmente agradecemos a todos quantos se envolveram com a nossa instituição, desde os sócios, dos órgãos sociais, dos funcionários, dos parceiros, até aos simples conterrâneos que nos acompanham no dia a dia.

A Direção:

O Presidente



Jorge Fernando Fortuna Pombo

A Tesoureira

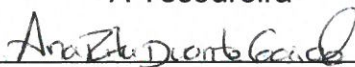

Ana Rita Duarte Gaiola

O Secretário



Luís Filipe de Ascensão Rodrigues

---

**ASSOCIAÇÃO CENTRO SOCIAL DO SAGRADO CORAÇÃO DE MARIA DO FERRO**  
**[acsscmferro@gmail.com](mailto:acsscmferro@gmail.com) <https://www.facebook.com/acsscmf/> <http://www.acsscmf.pt>**

**Rua Dr. Carlos Coelho, 29 – 6200-571 Ferro**



## **XV – PARECER DO CONSELHO FISCAL.**

---

O Conselho Fiscal reuniu no dia 22 de março de 2018 para apreciar e dar parecer sobre o Relatório e Contas do Exercício do ano de 2017, conforme estipula a alínea b), do nº 1 do Artigo 32º, dos Estatutos, da Associação Centro Social do Sagrado Coração de Maria.

Ouvida a Direção, apreciados os documentos elaborados pela mesma e divulgados aos associados, o Conselho Fiscal concluiu:

- 1- Ser o Relatório de Atividades esclarecedor do desenvolvimento das diversas atividades da Associação Centro Social do Sagrado Coração de Maria, nas diferentes valências;
- 2- Haver exatidão dos movimentos, regularidade dos documentos de receita e despesa e ter havido rigor no controlo da gestão, permitindo a demonstração dos resultados uma adequada compreensão da situação financeira da Instituição.

Face do exposto o Conselho Fiscal deliberou:

- a). Avaliar positivamente a atividade desenvolvida pela Direção da Associação Centro Social do Sagrado Coração de Maria, no decurso do ano de 2017;
- b). Dar parecer favorável ao Relatório e Contas do Exercício de 2017;
- c). Propor à Assembleia geral de 24 de março a aprovação do Relatório de Atividades e contas do exercício de 2017.

Ferro, 22 de março de 2018

O Conselho Fiscal

Presidente:

  
José Lourenço Elias Pereira

Primeira Vogal:

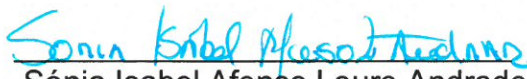
  
Sónia Isabel Afonso Louro Andrade

Segundo Vogal:

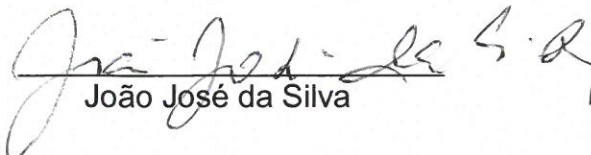
  
João José da Silva

---

**ASSOCIAÇÃO CENTRO SOCIAL DO SAGRADO CORAÇÃO DE MARIA DO FERRO**  
**[acsscmferro@gmail.com](mailto:acsscmferro@gmail.com) <https://www.facebook.com/acsscmf/> <http://www.acsscmf.pt>**

**Rua Dr. Carlos Coelho, 29 – 6200-571 Ferro**



---

**ASSOCIAÇÃO CENTRO SOCIAL DO SAGRADO CORAÇÃO DE MARIA DO FERRO**  
**[acsscmferro@gmail.com](mailto:acsscmferro@gmail.com) <https://www.facebook.com/acsscmf/> <http://www.acsscmf.pt>**

**Rua Dr. Carlos Coelho, 29 – 6200-571 Ferro**



