



ASSOCIAÇÃO CENTRO SOCIAL DO SAGRADO CORAÇÃO DE MARIA DO FERRO

RELATÓRIO E CONTAS

EXERCÍCIO – ANO 2018



ERPI



INFANTÁRIO



CENTRO DIA



APOIO AO DOMICÍLIO



ASSOCIAÇÃO CENTRO SOCIAL DO SAGRADO CORAÇÃO DE MARIA DO FERRO acsscmferro@gmail.com <https://www.facebook.com/acsscmf/>
<http://www.acsscmf.pt>

Tel +351 275 310 350 / Rua Dr. Carlos Coelho, 29 / 6200-571 Ferro

I – PREÂMBULO.....	- 2 -
II – INTRODUÇÃO	- 3 -
III – ENQUADRAMENTO E HISTORIAL.....	- 5 -
IV - QUADRO DO PESSOAL.....	- 10 -
V – ORGANOGRAMA.....	- 12 -
VI – CORPOS SOCIAIS.....	- 13 -
VII – MISSÃO.....	- 14 -
VIII – VISÃO.....	- 14 -
IX – POLÍTICA.....	- 14 -
X – VALORES.....	- 14 -
XI – RESPOSTAS SOCIAIS.....	- 15 -
A - ERPI: Estrutura Residencial para Idosos	- 15 -
B - CD: Centro Dia.....	- 18 -
C - SAD: Serviço de Apoio ao Domicílio	- 21 -
D - Creche e Estabelecimento de Educação Pré-Escolar	- 23 -
XII – ATIVIDADES DESENVOLVIDAS NA ERPI/SAD/CENTRO DIA EM 2018..-	25 -
XIII – ATIVIDADES DESENVOLVIDAS NO INFANTÁRIO EM 2018	- 31 -
XIV – OBJETIVOS ALCANÇADOS.....	- 35 -
A - OBJETIVOS ESTRATÉGICOS ATINGIDOS	- 35 -
B - AÇÕES DESENVOLVIDAS	- 35 -
XV – ALGUNS REGISTOS FOTOGRÁFICOS... ..	- 39 -
XVI – RELATÓRIO DE GESTÃO – CONTAS E ELEMENTOS CONTABILÍSTICOS	- 40 -
XVII – CONCLUSÃO.....	- 63 -
XVIII – PARECER DO CONSELHO FISCAL.....	- 64 -



ASSOCIAÇÃO CENTRO SOCIAL DO SAGRADO CORAÇÃO DE MARIA DO FERRO

acsscmferro@gmail.com <https://www.facebook.com/acsscmf/>

<http://www.acsscmf.pt>

Tel. +351 275 310 350 / Rua Dr. Carlos Coelho, 29 / 6200-571 Ferro

I – PREÂMBULO

Dando cumprimento ao disposto da alínea b) do nº 1 do Artigo 27º, dos Estatutos da Associação Centro Social do Sagrado Coração de Maria, a Direção submete à vossa apreciação, discussão e votação o presente Relatório e Contas de Exercício do ano de 2018.

Os documentos aqui apresentados e discutidos foram previamente aprovados em reunião de Direção do dia 11 de março de 2019.

Por sua vez o Conselho Fiscal, conforme estatuído nos Estatutos da Associação, emitiu o seu parecer favorável sobre o Relatório e Contas de Exercício do ano de 2018, que a Direção submeteu para apreciação.



ASSOCIAÇÃO CENTRO SOCIAL DO SAGRADO CORAÇÃO DE MARIA DO FERRO

acsscmferro@gmail.com <https://www.facebook.com/acsscmf/>

<http://www.acsscmf.pt>

Tel. +351 275 310 350 / Rua Dr. Carlos Coelho, 29 / 6200-571 Ferro

II – INTRODUÇÃO

O presente documento consiste no Relatório e Contas de Exercício do ano de 2018, da Associação Centro Social do Sagrado Coração de Maria do Ferro, procedimento este, anual e obrigatório nos termos estatutários.

A sua elaboração é feita pela Direção, com a colaboração da secretária-Geral, da Diretora Técnica, da Educadora de Infância, da animadora e pelo Contabilista Certificado.

Visa essencialmente elencar as tarefas realizadas e desenvolvidas ao longo do ano, que estavam mencionadas e provisionadas no Programa de Ação e orçamento para 2018.

Pretende-se do ponto de vista operacional, relatar as atividades desenvolvidas na ACSSCMF durante o ano, dando destaque aos principais aspetos exigidos designadamente: missão, objetivos, valências, pessoal, parcerias, subsídios, donativos, projetos, entre outros e em matéria financeira e contabilística apresentar as demonstrações financeiras exigidas por lei, acompanhada de várias notas técnicas explicativas de modo a facilitar e simplificar ao máximo a sua interpretação.

Foi e será sempre uma premissa atender às necessidades dos idosos, das crianças, dos colaboradores e das famílias que por quaisquer motivos recorreram aos préstimos da Instituição.

Tendo sido os objetivos desta Direção, para o ano de 2018, a sustentabilidade económica e financeira; o conforto e bem-estar dos utentes e a qualidade dos serviços prestados, podemos afirmar que os nossos desígnios foram alcançados.

Regemos a nossa atuação por balizas orçamentais bem delimitadas e cumprimos com a legislação em vigor, sempre com o intuito de melhorar a qualidade e o serviço prestado aos nossos utentes.

Nunca é demais realçar e enaltecer que todas as iniciativas, atividades e projetos levados a cabo pela Instituição, mereceram o contributo e empenho dos trabalhadores, utentes e colaboradores, que em muito, contribuíram para o prestígio da nossa Instituição.



A ajuda de todos e de cada um de nós foi condição sine qua non para a obtenção dos resultados que hoje apresentamos e colocamos à vossa apreciação e votação.

Após a aprovação em Assembleia Geral os documentos contabilísticos serão remetidos à Segurança Social, onde serão verificados e validados.



ASSOCIAÇÃO CENTRO SOCIAL DO SAGRADO CORAÇÃO DE MARIA DO FERRO

acsscmferro@gmail.com <https://www.facebook.com/acsscmf/>

<http://www.acsscmf.pt>

Tel. +351 275 310 350 / Rua Dr. Carlos Coelho, 29 / 6200-571 Ferro

III – ENQUADRAMENTO E HISTORIAL

A Associação Centro Social do Sagrado Coração de Maria do Ferro é uma Instituição Particular de Solidariedade Social, foi fundada em 1989, na vila do Ferro, concelho da Covilhã.

A Instituição foi criada com o intuito de apoiar a população jovem e idosa da freguesia e restante região.

Desde a sua criação, tem estado sempre dinâmica e a sua obra tem crescido de forma exponencial. Começou por implementar a valência de Centro de Dia (CD),



construindo para o efeito um edifício, onde cercas de 25 pessoas idosas da freguesia iam tomar as refeições e conviver um pouco, voltando depois para as suas casas. Simultaneamente, começou a funcionar a valência de Serviço de Apoio ao Domicílio (SAD), tendo a Direção da Associação adquirido uma carrinha para levar as

refeições e fazer a higiene pessoal e habitacional às pessoas idosas que viviam mais isoladas.

Posteriormente, em novembro de 1992, a Associação inaugurou o seu infantário, onde cerca de 60 crianças frequentavam as Valências de Creche e Jardim-de-Infância. Mais tarde, também passou a fornecer os almoços às crianças da Escola Primárias do Ferro, nas instalações do Infantário.



ASSOCIAÇÃO CENTRO SOCIAL DO SAGRADO CORAÇÃO DE MARIA DO FERRO

acsscmferro@gmail.com <https://www.facebook.com/acsscmf/>

<http://www.acsscmf.pt>

Tel. +351 275 310 350 / Rua Dr. Carlos Coelho, 29 / 6200-571 Ferro

A 21 de abril de 2001, a nossa vila do Ferro pôde assistir à inauguração do Lar de Idosos da nossa Associação. Esta obra só foi possível graças à generosidade da nossa benemérita, Sra. D. Laura Monteiro Maricoto que doou a sua casa, para que esta fosse reconstruída e



transformada num Lar de Idosos.

Após a reabilitação, o Lar acolheu 30 idosos em regime de internato, pondo ao seu dispor excelentes condições de vida, nomeadamente quartos com WC privativos, sala de convívio, refeitório, oráculo, gabinete médico e de enfermagem, entre outras coisas. Infelizmente, a Sra. D. Laura apenas teve oportunidade de assistir ao lançamento da 1ª pedra da obra.



Num terreno adjacente ao Lar e Infantário, a Associação ergueu o seu Parque Recreativo que engloba um complexo de piscinas e um pavilhão multiuso.

A piscina foi inaugurada em 24 de julho de 2004.

Esta infraestrutura

possibilitou que os jovens e também os menos jovens da freguesia não tivessem que se deslocar a outras localidades para ocuparem os seus tempos livres no Verão.



ASSOCIAÇÃO CENTRO SOCIAL DO SAGRADO CORAÇÃO DE MARIA DO FERRO

acsscmferro@gmail.com <https://www.facebook.com/acsscmf/>

<http://www.acsscmf.pt>

Tel. +351 275 310 350 / Rua Dr. Carlos Coelho, 29 / 6200-571 Ferro

O pavilhão foi utilizado quer para a prática desportiva, quer para a realização de eventos culturais. Pois a Associação tinha também uma secção cultural. Nesta vertente, possuía um Grupo de Cantares Tradicionais, um Grupo de Bombos e um Rancho Folclórico que contava com inúmeras deslocações quer em Portugal quer ao estrangeiro.



Presentemente estas secções culturais foram desativadas.

A Associação não tem parado na luta pelo desenvolvimento da freguesia do Ferro e da constante melhoria das condições de vida dos seus habitantes, principalmente os jovens e os idosos. Assim, presentemente, a Associação possui cerca de 300

sócios e presta apoio de diversa ordem a idosos e a crianças.

Contudo, a Direção está longe de estar satisfeita! Desde a primeira hora que o lema da direção é pugnar pelo engrandecimento da Associação e pelo colmatar das carências da população ferrense.

A Direção da época optou por avançar para a construção de uma nova sala de convívio para os idosos.

Esta obra foi bastante pertinente, visto que a sala de convívio já não respondia às necessidades, pois tinha sido projetada para servir apenas os utentes do Lar de Idosos. No entanto, também os utentes



ASSOCIAÇÃO CENTRO SOCIAL DO SAGRADO CORAÇÃO DE MARIA DO FERRO

acsscmferro@gmail.com <https://www.facebook.com/acsscmf/>

<http://www.acsscmf.pt>

Tel. +351 275 310 350 / Rua Dr. Carlos Coelho, 29 / 6200-571 Ferro

do Centro de Dia passaram a frequentar a sala. Isto aconteceu devido ao facto da sala possuir aquecimento central e ar condicionado. Assim, depois das refeições, os utentes do Centro de Dia optavam por permanecer na instituição até à noite em vez de voltarem para as suas casas, após as refeições, onde não tinham estas condições.

O projeto da obra foi entregue a um gabinete de arquitetura e surgiu uma sala com um traço arrojado, inspirado no museu do Louvre em Paris.

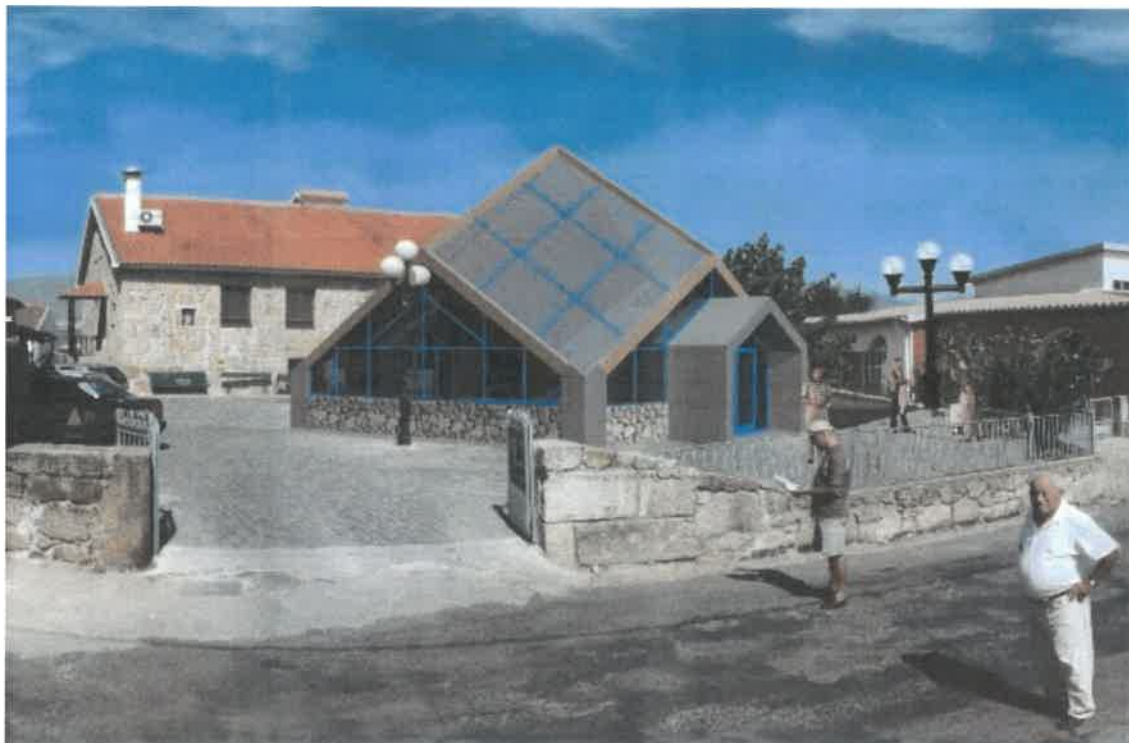

A nova sala ocupa uma área de 80 m² e tem capacidade para cerca de 70 pessoas.

Como se pode constatar a Associação Centro Social do Sagrado Coração de Maria do Ferro tem tentado, desde a primeira hora, proporcionar aos habitantes do Ferro (crianças e idosos) todo o conforto possível.

Desde a sua fundação em 12 de julho de 1989, a Associação teve e tem os seguintes Presidentes à frente dos seus destinos:



ASSOCIAÇÃO CENTRO SOCIAL DO SAGRADO CORAÇÃO DE MARIA DO FERRO

acsscmferro@gmail.com <https://www.facebook.com/acsscmf/>

<http://www.acsscmf.pt>

Tel. +351 275 310 350 / Rua Dr. Carlos Coelho, 29 / 6200-571 Ferro

PRESIDENTES DA DIREÇÃO



1989 - 2007
José dos Reis Guerra



2008 - 2013
João José Esteves Xavier



2014 - 2016
Jorge M. Alonso Gomes



2017 - ...
Jorge F. Fortuna Pombo



ASSOCIAÇÃO CENTRO SOCIAL DO SAGRADO CORAÇÃO DE MARIA DO FERRO

acsscmferro@gmail.com <https://www.facebook.com/acsscmf/>

<http://www.acsscmf.pt>

Tel. +351 275 310 350 / Rua Dr. Carlos Coelho, 29 / 6200-571 Ferro

IV - QUADRO DO PESSOAL

Ao longo do ano de 2018, tivemos a preocupação de organizar os serviços da IPSS com o devido ajustamento do quadro de pessoal, pois tivemos de cumprir um desiderato imposto pela Segurança Social, refletido nos protocolos devidamente assinados com a Instituição.

		NOME	HABILITAÇÕES	CATEGORIA PROFISSIONAL	VÍNCULO LABORAL	
Adm	1	Ana Rita Gaiola	Lic. Radiologia	Secretária Geral	Contrato termo incerto	
		4	Isabel Dinis	Lic. Economia	Economato	Contrato sem termo
Ana Cristina Ricardo	Lic. Fisioterapia		Fisioterapeuta 1ª	Contrato sem termo		
Liliana Dias Cruz	12º Ano – C. Prof. Animação		Animadora Cultural	Contrato sem termo		
Joana Silva Venâncio	Mestrado Gerontologia Social		Assistente Social 3ª/Dir. Téc. de ERPI, CD e SAD	Contrato sem termo		
Cozinha	35	Maria Manuel Rosário	4º Ano	Cozinheira 1ª	Contrato sem termo	
		Maria Manuela Melfe	12º Ano	Ajudante de cozinheiro 2ª	Contrato sem termo	
		Maria Fernanda Melfe	6º Ano	Auxiliar de Serviços Gerais 1ª	Contrato sem termo	
		7	Laura Esteves	4º Ano	Cozinheira 3ª	Contrato sem termo
			Lurdes Maria Silveira	7º Ano	Auxiliar de Serviços Gerais 1ª	Contrato sem termo
			Vera Trindade	12º Ano	Auxiliar de Serviços Gerais 2ª	Contrato termo incerto
			Maria Manuela Esteves	6º Ano	Auxiliar de Serviços Gerais 1ª	Contrato sem termo
		Apoio ao Idoso	14	Luísa Abalada	11º Ano	Ajudante de Ação Direta 1ª
Maria Helena Rodrigues	9º Ano			Ajudante de Ação Direta 1ª	Contrato sem termo	
Sandra Isabel Durão	12º Ano			Ajudante de Ação Direta 1ª	Contrato sem termo	



ASSOCIAÇÃO CENTRO SOCIAL DO SAGRADO CORAÇÃO DE MARIA DO FERRO

acsscmferro@gmail.com <https://www.facebook.com/acsscmf/>

<http://www.acsscmf.pt>

Tel. +351 275 310 350 / Rua Dr. Carlos Coelho, 29 / 6200-571 Ferro

Infantário	9	Helena Maria Pinto	6º Ano	Ajudante de Ação Direta 1ª	Contrato sem termo
		Alexandre Marrocano	9º Ano	Motorista de Ligeiros 1ª	Contrato sem termo
		Maria Conceição Ferreira	12º Ano	Auxiliar de Serviços Gerais 1ª	Contrato sem termo
		Inês Ferreira Martins	12º Ano	Ajudante de Ação Direta 3ª	Contrato sem termo
		Maria José Almeida	9º Ano	Ajudante de Ação Direta 3ª	Contrato sem termo
		Rosa Maria Fortuna	9º Ano	Ajudante de Ação Direta 3ª	Contrato sem termo
		Sandra Manuela Barbeiro	12º Ano	Ajudante de Ação Direta 2ª	Contrato sem termo
		Piedade de Nunes	3º Ano	Auxiliar de Serviços Gerais 2ª	Contrato termo incerto
		Anabela Meneses Almeida	8º Ano	Auxiliar de Serviços Gerais 2ª	Contrato sem termo
		Jerónimo Luís Rodrigues	12º Ano	Ajudante de Ação Direta 3ª	Contrato sem termo
		Carina Filipa Gouveia	12ºAno	Auxiliar de Serviços Gerais 2ª	Contrato com termo
	Hermínia Marques	9º Ano	Ajudante de Ação Educativa 1ª	Contrato sem termo	
	Helena Maria Rodrigues	9º Ano	Ajudante de Ação Educativa 1ª	Contrato sem termo	
	Ana Luísa Gaiola	12º Ano	Ajudante de Ação Educativa 1ª	Contrato sem termo	
	Isabel Cristina Nunes	9º Ano	Ajudante de Ação Educativa 1ª	Contrato sem termo	
	Maria Elisabete Mateus	12º Ano	Ajudante de Ação Educativa 1ª	Contrato sem termo	
	Susana Maria Gomes	9º Ano	Ajudante de Ação Educativa 1ª	Contrato sem termo	
	Lídia Maria Rosendo	Lic. Educação de infância	Educadora de infância - Edu 6	Contrato sem termo	
	Marta Isabel Miguel	Lic. Educação de infância	Educadora de infância - Edu 7	Contrato sem termo	
Dina Margarida Almeida	Lic. Educação de infância	Educadora de infância - Edu 8	Contrato sem termo		



ASSOCIAÇÃO CENTRO SOCIAL DO SAGRADO CORAÇÃO DE MARIA DO FERRO

acsscmferro@gmail.com <https://www.facebook.com/acsscmf/>

<http://www.acsscmf.pt>

Tel. +351 275 310 350 / Rua Dr. Carlos Coelho, 29 / 6200-571 Ferro

V – ORGANOGRAMA

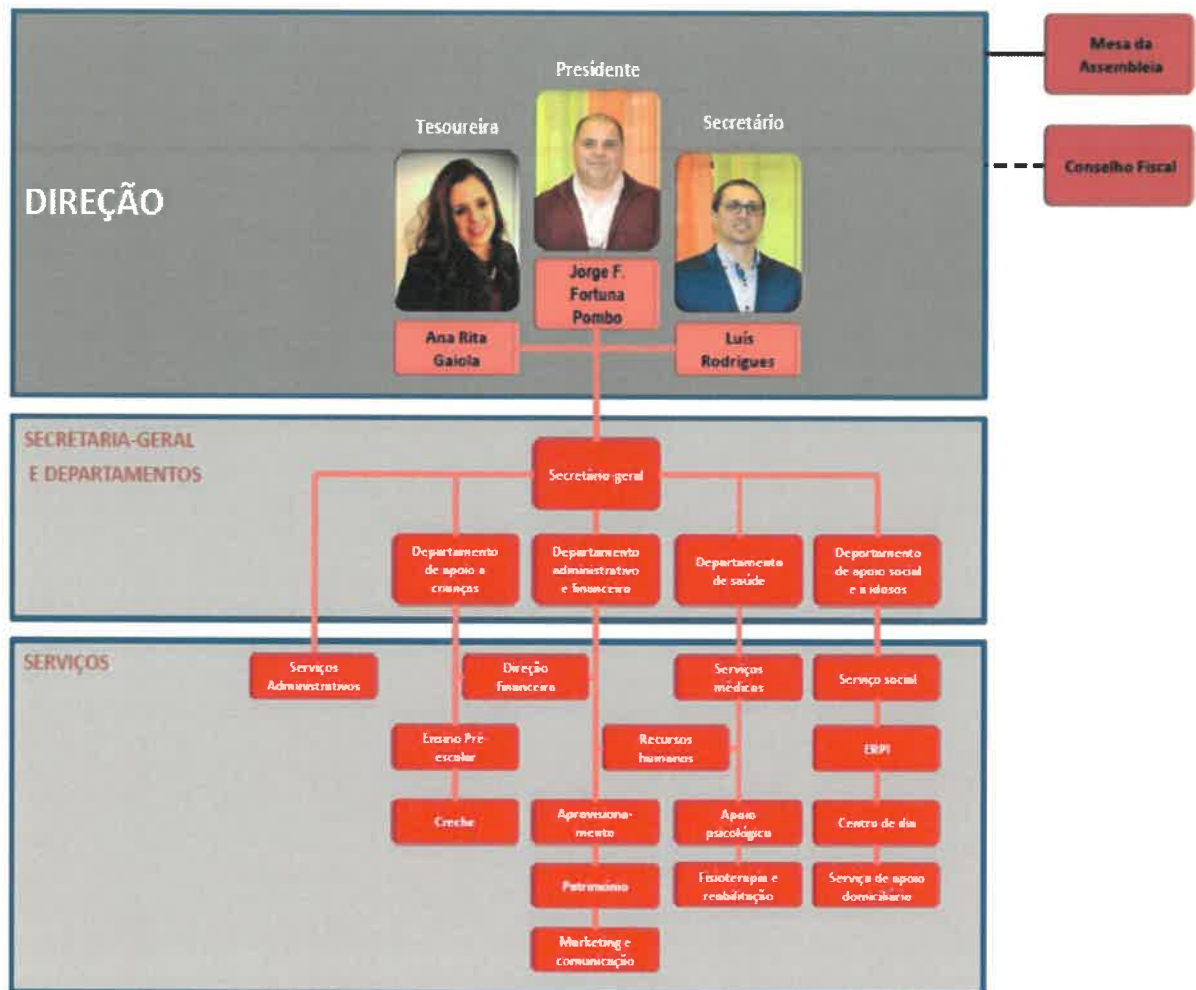

ASSOCIAÇÃO CENTRO SOCIAL DO SAGRADO CORAÇÃO DE MARIA DO FERRO

acsscmferro@gmail.com <https://www.facebook.com/acsscmf/>

<http://www.acsscmf.pt>

Tel. +351 275 310 350 / Rua Dr. Carlos Coelho, 29 / 6200-571 Ferro

VI – CORPOS SOCIAIS

ASSEMBLEIA-GERAL		
Presidente	Jorge Manuel Afonso Gomes	
Primeiro Secretário	António Agostinho Matos Elias	
Segunda Secretária	Lídia Madeira Afonso Figueiredo	
DIREÇÃO		
Presidente	Jorge Fernando Fortuna Pombo	
Tesoureiro	Ana Rita Duarte Gaiola	
Secretário	Luís Filipe de Ascensão Rodrigues	
CONSELHO FISCAL		
Presidente	José Lourenço Elias Pereira	
Primeira Vogal	Sónia Isabel Afonso Louro Andrade	
Segundo Vogal	João José da Silva	



ASSOCIAÇÃO CENTRO SOCIAL DO SAGRADO CORAÇÃO DE MARIA DO FERRO

acsscmferro@gmail.com <https://www.facebook.com/acsscmf/>

<http://www.acsscmf.pt>

Tel. +351 275 310 350 / Rua Dr. Carlos Coelho, 29 / 6200-571 Ferro

VII – MISSÃO

- Contribuir para o desenvolvimento, a valorização e o bem-estar do cliente / utente, tanto o idoso como a criança, através de serviços relacionados com a educação e a saúde, sempre que possível na área da freguesia do Ferro

VIII – VISÃO

- Ser referência na prestação de serviços prestados com vista à obtenção da excelência.

IX – POLÍTICA

- Fomentar uma prestação de serviços de excelência, de forma a satisfazer as necessidades das crianças, dos idosos, dos funcionários e dos fornecedores;
- Valorizar o trabalho em equipa;
- Cumprir a legislação em vigor;
- Gerir eficazmente o sistema de Segurança e Higiene no Trabalho;
- Satisfazer as necessidades e expectativas dos Utentes;
- Envolver todos os colaboradores na melhoria das suas competências.

X – VALORES

- | | |
|---------------------|-----------------------|
| • Lealdade | • Inovação |
| • Respeito | • Profissionalismo |
| • Responsabilidade; | • Reconhecimento; |
| • Equidade; | • Espírito de equipa; |
| • Justiça; | • Ética. |



ASSOCIAÇÃO CENTRO SOCIAL DO SAGRADO CORAÇÃO DE MARIA DO FERRO

acsscferro@gmail.com <https://www.facebook.com/acsscferro/>

<http://www.acsscferro.pt>

Tel. +351 275 310 350 / Rua Dr. Carlos Coelho, 29 / 6200-571 Ferro

XI – RESPOSTAS SOCIAIS

A - ERPI: Estrutura Residencial para Idosos

O lar de idosos constitui uma resposta social desenvolvida em alojamento coletivo, de utilização temporária ou permanente e é dirigido a pessoas de ambos os sexos com idade igual ou superior a 65 anos ou com idade inferior em situação de maior risco, perda de independência e/ou autonomia.



Visa essencialmente proporcionar suporte psicológico, emocional e nutricional aumentando a qualidade de vida das pessoas idosas.

Fornecemos o alojamento, os cuidados de higiene e conforto pessoal, as refeições, os cuidados médicos e de enfermagem, o tratamento de roupas pessoais, atividades de

Animação Sociocultural, recreativa e ocupacional, consultas médicas, serviço de cabeleireiro, atividades culturais e de lazer externas e fisioterapia entre outros...

Tem capacidade para 25 utentes, protocolizados com o Instituto de Segurança Social (ISS), que têm neste espaço todo o acolhimento e apoio necessários.

Capacidade que consideramos muito aquém da real capacidade de ERPI. Foram evidenciados todos os esforços no sentido de rever o acordo e aumentar a capacidade para cerca de 30 utentes, para que o mesmo se torne viável e sustentável em termos económicos. Contudo deveremos salientar que as respostas foram sempre negativas, não se denotando quaisquer perspetivas de aumento da capacidade, mesmo sem o aumento do protocolo estabelecido.

Em relação aos pedidos para admissão, continuou a manifestar-se a habitual tendência da procura já com idade avançada e apresentando dependência e/ou uma grande dependência.

Poder-se-á ainda acrescentar, no que diz respeito às entradas e saídas, que denotamos uma corrente bastante equilibrada uma vez que as saídas de utentes foram naturalmente compensadas.



ASSOCIAÇÃO CENTRO SOCIAL DO SAGRADO CORAÇÃO DE MARIA DO FERRO

acsscmferro@gmail.com <https://www.facebook.com/acsscmf/>

<http://www.acsscmf.pt>

Tel. +351 275 310 350 / Rua Dr. Carlos Coelho, 29 / 6200-571 Ferro

A nossa lista de espera tem ainda um número considerável de idosos o que nos deixa antever qualidade nos serviços prestados.

UNIVERSO DE CLIENTES				
ERPI	2017		2018	
	Homem	Mulher	Homem	Mulher
Entradas	0	4	1	1
Saídas	1	7	1	3
Lista de espera	13		34	
Atendimentos/ Inscrições	25		40	
Apoio Utentes e Familiares	35		50	



Gráfico 1

Na Resposta Social de ERPI podemos inferir que no ano de 2018 as entradas e saídas evidenciaram algumas alterações comparativamente com o ano anterior. Verificamos que baixou o número de admissões tendo o número de saídas sido superior às entradas, motivado pela redução da capacidade de utentes para 25.

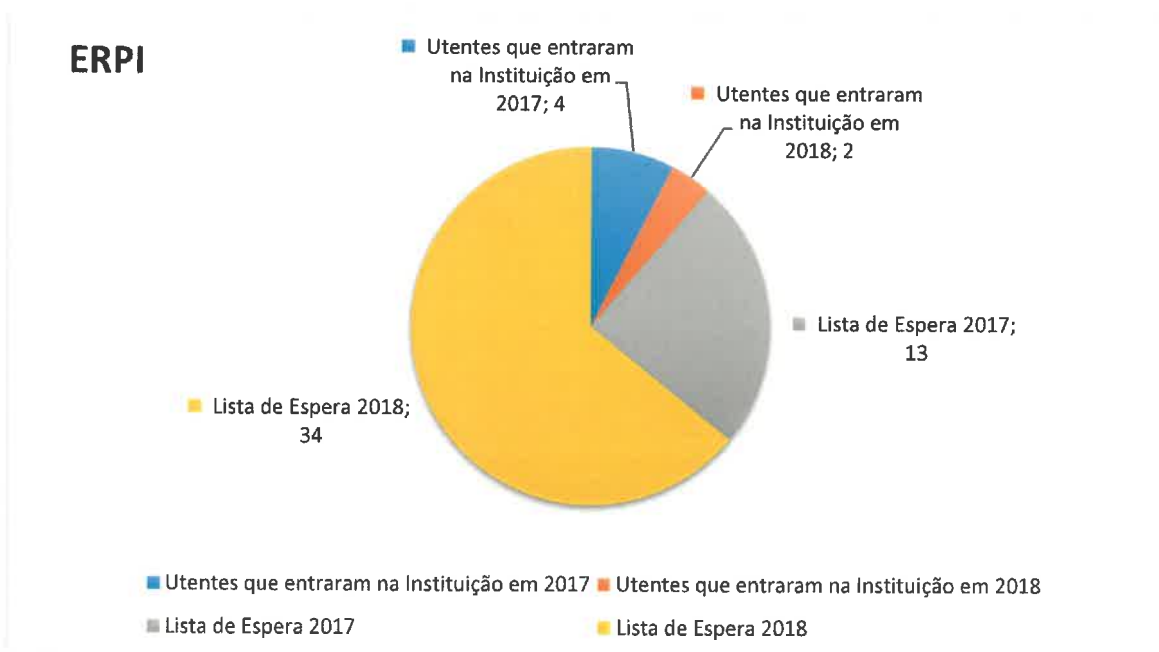

ASSOCIAÇÃO CENTRO SOCIAL DO SAGRADO CORAÇÃO DE MARIA DO FERRO

acsscmferro@gmail.com <https://www.facebook.com/acsscmf/>

<http://www.acsscmf.pt>

Tel. +351 275 310 350 / Rua Dr. Carlos Coelho, 29 / 6200-571 Ferro

Sempre que possível atendemos às necessidades individuais e particulares de cada utente. Entre muitos outros que fazem parte do nosso dia-a-dia, destacamos e elencamos um conjunto de serviços fulcrais no acompanhamento dos nossos utentes:

O apoio psicossocial,

As atividades de animação sociocultural,

O tratamento de roupas,

O corte/arranjo do cabelo,

Os cuidados prestados ao nível da higiene e conforto,

O posicionamento do utente de acordo com a sua especificidade,

O apoio ao idoso nas tarefas diárias e basilares,

Os exercícios de fisioterapia,

O acompanhamento na alimentação,

O controlo dos esfíncteres.

(...)



ASSOCIAÇÃO CENTRO SOCIAL DO SAGRADO CORAÇÃO DE MARIA DO FERRO

acsscmferro@gmail.com <https://www.facebook.com/acsscmf/>

<http://www.acsscmf.pt>

Tel. +351 275 310 350 / Rua Dr. Carlos Coelho, 29 / 6200-571 Ferro

B - CD: Centro Dia

O Centro de Dia é uma resposta social desenvolvida no salão convívio, que consiste na prestação de um conjunto de serviços que contribuem para a manutenção dos idosos no seu meio sociofamiliar.

Proporciona uma alimentação cuidada, presta cuidados de higiene e conforto e desenvolve atividades que fomentem o

convívio propiciando a animação social e a ocupação dos tempos livres dos seus residentes.

Atualmente a instituição tem capacidade para 15 utentes e um acordo de cooperação com o Instituto de Segurança Social (ISS) para 12 utentes.



ASSOCIAÇÃO CENTRO SOCIAL DO SAGRADO CORAÇÃO DE MARIA DO FERRO

acsscmferro@gmail.com <https://www.facebook.com/acsscmf/>

<http://www.acsscmf.pt>

Tel. +351 275 310 350 / Rua Dr. Carlos Coelho, 29 / 6200-571 Ferro

UNIVERSO DE CLIENTES				
CENTRO DE DIA	2017		2018	
	Homem	Mulher	Homem	Mulher
Entradas	0	4	2	5
Saídas	0	3	1	1
Lista de espera	0		5	
Atendimentos/ Inscrições	10		15	
Apoio Utentes e Familiares	30		45	

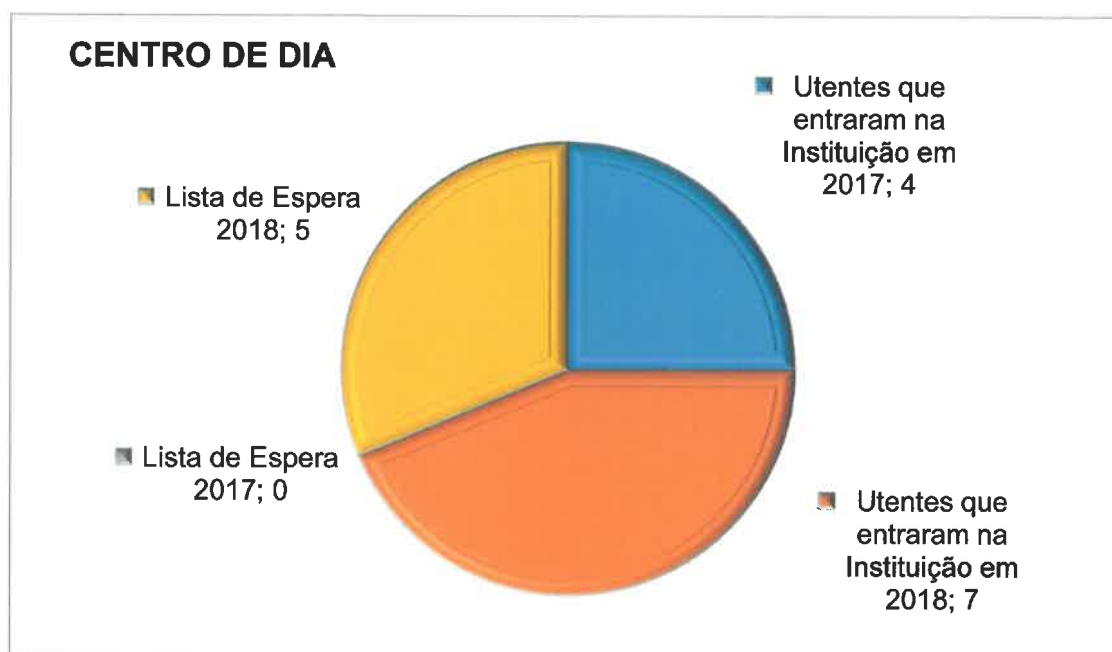

Na Resposta Social de Centro de Dia podemos inferir que no ano de 2018 as entradas e saídas evidenciaram algumas alterações comparativamente com o ano anterior.

Verificamos que aumentou o número de admissões tendo o número de saídas sido inferior às entradas.

À semelhança daquilo que fazemos na ERPI também atendemos às necessidades individuais e particulares de cada utente. Entre muitos outros que fazem parte do nosso dia-a-dia, também destacamos e elencamos neste sector um conjunto de serviços fulcrais no acompanhamento dos nossos utentes:

O apoio psicossocial,



ASSOCIAÇÃO CENTRO SOCIAL DO SAGRADO CORAÇÃO DE MARIA DO FERRO

acsscmferro@gmail.com <https://www.facebook.com/acsscmf/>

<http://www.acsscmf.pt>

Tel. +351 275 310 350 / Rua Dr. Carlos Coelho, 29 / 6200-571 Ferro

As atividades de animação sociocultural,
O tratamento de roupas,
O corte/arranjo do cabelo,
Os cuidados prestados ao nível da higiene e conforto,
O posicionamento do utente de acordo com a sua especificidade,
O apoio ao idoso nas tarefas diárias e basilares,
Os exercícios de fisioterapia,
O acompanhamento na alimentação,
O controlo dos esfíncteres,
(...)



ASSOCIAÇÃO CENTRO SOCIAL DO SAGRADO CORAÇÃO DE MARIA DO FERRO

acsscmferro@gmail.com <https://www.facebook.com/acsscmf/>

<http://www.acsscmf.pt>

Tel. +351 275 310 350 / Rua Dr. Carlos Coelho, 29 / 6200-571 Ferro

C - SAD: Serviço de Apoio ao Domicílio

O Serviço de Apoio Domiciliário (SAD) é uma resposta social que consiste na prestação de cuidados individualizados e personalizados no domicílio a indivíduos e famílias quando por motivo de doença, deficiência ou outro impedimento, não possam assegurar temporária ou permanentemente, a satisfação das suas necessidades básicas e/ou as atividades da vida diária.



Atualmente a instituição tem capacidade e acordo de cooperação com o Instituto de Segurança Social (ISS) para 14 utentes.

Em 2018, no que concerne ao trabalho desenvolvido no setor da Animação da 3ª idade, pela nossa animadora sociocultural Liliana Cruz, podemos realçar um conjunto de intervenções bem delineadas.

Denotou-se um envolvimento dos utentes em diversos tipos de atuação, contribuindo positivamente para a articulação do seu plano individual e do plano coletivo, fomentando assim um sentimento de pertença.

UNIVERSO DE CLIENTES				
SERVIÇO DE APOIO AO DOMICÍLIO	2017		2018	
	Homem	Mulher	Homem	Mulher
Entradas	1	4	2	2
Saídas	2	2	3	8
Lista de espera	0		10	
Atendimentos/ Inscrições	15		20	
Apoio Utentes e Familiares	25		30	



ASSOCIAÇÃO CENTRO SOCIAL DO SAGRADO CORAÇÃO DE MARIA DO FERRO

acsscmferro@gmail.com <https://www.facebook.com/acsscmf/>

<http://www.acsscmf.pt>

Tel. +351 275 310 350 / Rua Dr. Carlos Coelho, 29 / 6200-571 Ferro

SERVIÇO DE APOIO AO DOMICÍLIO

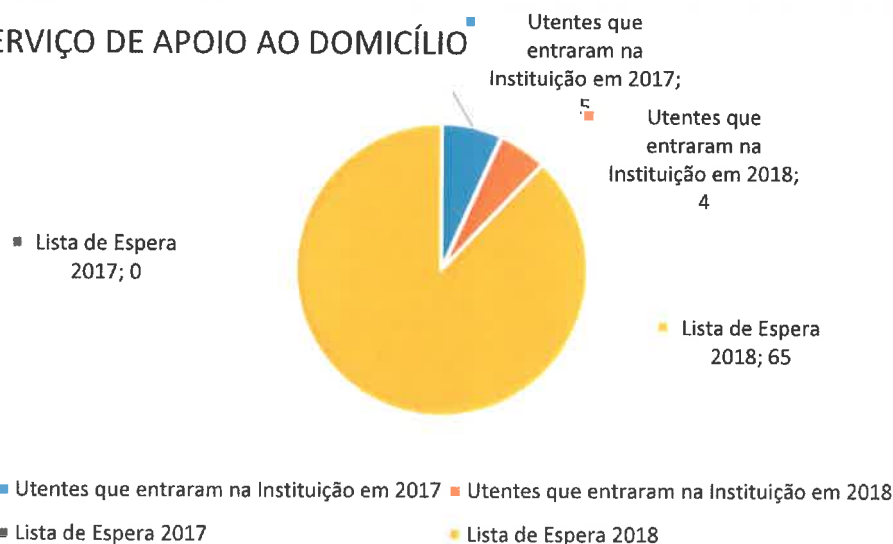

Na Resposta Social de Serviço de Apoio ao Domicílio podemos inferir que no ano de 2018 as entradas e saídas evidenciaram algumas alterações comparativamente com o ano anterior.

Verificamos que baixou o número de admissões tendo o número de saídas sido superior ao número de entradas, motivado pela necessidade de um maior acompanhamento e consequentemente alteração para uma resposta social mais adequada ao aumento das necessidades.

Concluindo podemos realçar que, no ano de 2018, no domínio das três vertentes, ERPI, Centro de Dia e Serviço de Apoio ao Domicílio, as entradas e saídas ao longo do ano de 2018 têm tido uma relevância considerável, como poderemos ver no gráfico.

UTENTES QUE INGRESSARAM NA INSTITUIÇÃO

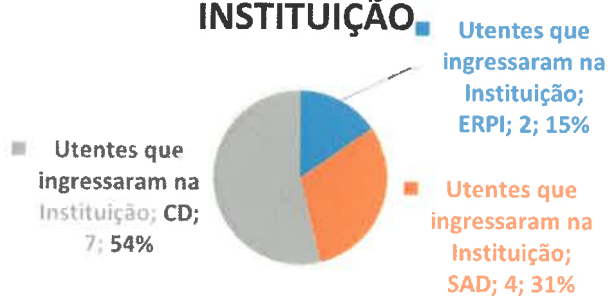

ASSOCIAÇÃO CENTRO SOCIAL DO SAGRADO CORAÇÃO DE MARIA DO FERRO

acsscmferro@gmail.com <https://www.facebook.com/acsscmf/>

<http://www.acsscmf.pt>

Tel. +351 275 310 350 / Rua Dr. Carlos Coelho, 29 / 6200-571 Ferro

D - Creche e Estabelecimento de Educação Pré-Escolar

- A Creche é uma resposta social dirigida a crianças entre os 3 meses e os 36 meses, divididos em grupos:

- Berçário – Até à aquisição de marcha;
- Sala do 1 Ano – Da aquisição de marcha até aos 24 Meses;
- Sala dos 2 Anos – Entre os 24 Meses e 36 Meses.

Poderá receber até 30 crianças de ambos os sexos, com idades compreendidas entre os 3 meses e os 3 anos de idade. Temos protocolo de cooperação, com o Instituto de Segurança Social (ISS), para 23 crianças.

- A Educação Pré-Escolar é uma resposta social, desenvolvida em equipamento vocacionado para o desenvolvimento das crianças com idades compreendidas entre os 3 anos e a idade de ingresso no ensino básico, proporcionando-lhes atividades educativas e atividades de apoio à família.

Poderá receber até 40 crianças de ambos os sexos, com idades compreendidas entre os 3 meses e os 3 anos de idade. Temos protocolo de cooperação, com o Instituto de Segurança Social (ISS) e o Ministério da Educação, para 30 crianças.



ASSOCIAÇÃO CENTRO SOCIAL DO SAGRADO CORAÇÃO DE MARIA DO FERRO

acsscmferro@gmail.com <https://www.facebook.com/acsscmf/>

<http://www.acsscmf.pt>

Tel. +351 275 310 350 / Rua Dr. Carlos Coelho, 29 / 6200-571 Ferro

UNIVERSO DE ALUNOS		
Creche e Estabelecimento de Educação Pré-Escolar	2017	2018
Entradas	17	19
Saídas	12	10
Lista de espera	0	2
Atendimentos/ Inscrições	25	40

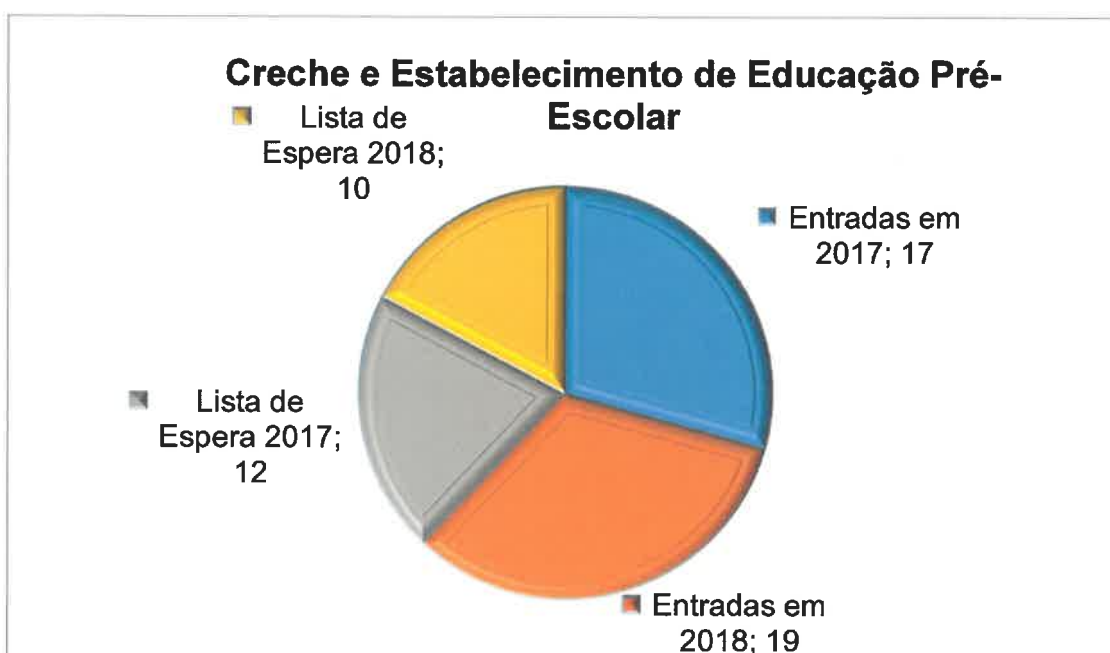

Na Resposta Social Creche e Estabelecimento de Educação Pré-Escolar podemos inferir que no ano de 2018 as entradas e saídas evidenciaram algumas alterações comparativamente com o ano anterior.

Verificamos que aumentou o número de admissões tendo o número de saídas sido inferior às entradas, motivado por um aumento da procura, principalmente na valência de creche.



ASSOCIAÇÃO CENTRO SOCIAL DO SAGRADO CORAÇÃO DE MARIA DO FERRO

acsscmferro@gmail.com <https://www.facebook.com/acsscmf/>

<http://www.acsscmf.pt>

Tel. +351 275 310 350 / Rua Dr. Carlos Coelho, 29 / 6200-571 Ferro

XII – ATIVIDADES DESENVOLVIDAS NA ERPI/SAD/CENTRO DIA EM 2018

Foram realizadas um conjunto de atividades da responsabilidade da Técnica de Animação Liliana Cruz, com a supervisão dos Diretores Técnicos das diversas respostas sociais da 3ª idade e em colaboração com a restante equipa técnica. A animação sociocultural continua a ter um lugar de destaque no quotidiano dos utentes da Instituição, sempre valorizando os seus gostos e interesses.



ASSOCIAÇÃO CENTRO SOCIAL DO SAGRADO CORAÇÃO DE MARIA DO FERRO

acsscmferro@gmail.com <https://www.facebook.com/acsscmf/>

<http://www.acsscmf.pt>

Tel. +351 275 310 350 / Rua Dr. Carlos Coelho, 29 / 6200-571 Ferro

ATIVIDADES REALIZADAS EM 2018		
Data	Denominação	Descrição
Janeiro	Dia de Reis (dia 6)	<ul style="list-style-type: none"> ✓ Elaboração de Coroas; ✓ Receção das crianças do Infantário e da Escola Primária /Cantigas das Janeiras; ✓ Atuação do Grupo Coral.
Fevereiro	Carnaval (Dia 12)	<ul style="list-style-type: none"> ✓ Realização de vários trabalhos de artes plásticas para decoração da sala de convívio; ✓ Confeção das vestes carnavalescas alusivas ao Tema "Os Flinstons"; ✓ Organização de um cortejo pela vila do Ferro. ✓ Participação no Desfile de Carnaval da Cidade da Covilhã;
Fevereiro	Dia Mundial da Rádio (13)	<ul style="list-style-type: none"> ✓ Dia dedicado à rádio.
	Dia de São Valentim (dia 14)	<ul style="list-style-type: none"> ✓ Trabalhos manuais sobre o dia de São Valentim; ✓ Almoço temático;
	Dia Mundial da Vítima (dia 22)	<ul style="list-style-type: none"> ✓ Sessão de esclarecimento sobre burlas e assaltos a idosos (parceria com a GNR).
Março	Dia Internacional da Mulher (dia 8)	<ul style="list-style-type: none"> ✓ Elaboração de uma lembrança para se oferecer às senhoras; ✓ Almoço temático; ✓ Tratamento de beleza;
	Dia Mundial da Floresta e início da Primavera (dia 21)	<ul style="list-style-type: none"> ✓ Plantar/planta no jardim/vaso, em conjunto com as crianças Infantário Rato Mickey; ✓ Realização de trabalhos manuais alusivos à Primavera;
	Dia Mundial da Água (dia 22)	<ul style="list-style-type: none"> ✓ Visita ao hotel H2O;
	Dia Mundial da Meteorologia (dia 23)	<ul style="list-style-type: none"> ✓ Pesquisar na internet o tempo e comparar com a realidade e, elaborando um painel.



ASSOCIAÇÃO CENTRO SOCIAL DO SAGRADO CORAÇÃO DE MARIA DO FERRO

acsscmferro@gmail.com <https://www.facebook.com/acsscmf/>

<http://www.acsscmf.pt>

Tel. +351 275 310 350 / Rua Dr. Carlos Coelho, 29 / 6200-571 Ferro

	Dia Mundial do teatro (dia 27)	<ul style="list-style-type: none"> ✓ Peça de Teatro.
Abril	Páscoa (dia 1)	<ul style="list-style-type: none"> ✓ Confeção de motivos decorativos alusivos a esta data; ✓ Almoço convívio; ✓ Entrega de lembranças alusivas á Páscoa;
	Dia Mundial da Saúde (dia7)	<ul style="list-style-type: none"> ✓ Ação de sensibilização sobre os cuidados básicos de saúde em parceria com a Equipa de Enfermagem;
	Dia Mundial da Atividade Física	<ul style="list-style-type: none"> ✓ Exercícios de Ginástica em Parceria com a Fisioterapeuta da Instituição. ✓ Aula de Ginástica com um professor convidado;
	Dia Internacional do Livro (dia 23)	<ul style="list-style-type: none"> ✓ Leitura de um conto;
	Comemoração do Dia da Liberdade (dia 25)	<ul style="list-style-type: none"> ✓ Escutar músicas do Zeca Afonso; ✓ Elaboração de uma jarra com cravos de papel; ✓ Passeio à Serra da Estrela; ✓ Almoço no Restaurante Mc Donald´s;
	Dia Mundial da Dança (dia 27)	<ul style="list-style-type: none"> ✓ Danças abrilhantadas com o Grupo de cantares Coração de Maria do Ferro.
Maio	Dia Mundial da Espiga (dia 9)	<ul style="list-style-type: none"> ✓ Desfolhada; ✓ Trabalhos manuais com espigas; ✓ Passeio com os Idosos ao Parque da Boidobra organizado pelo "Projecto Ser Mais";
	Dia de Nossa Senhora de Fátima (dia13)	<ul style="list-style-type: none"> ✓ Visualização da missa pela TV; ✓ Visualização de um filme sobre Fátima; ✓ Rezar o Terço;



	<p>Dia Internacional da Família (dia 15)</p> <p>Dia Internacional dos Museus (dia 18)</p>	<ul style="list-style-type: none"> ✓ Lanche convívio entre os utentes e as Famílias; ✓ Atuação do Artista Mauro Cruz; ✓ Visita ao Museu do Azeite em Belmonte.
Junho	<p>Feira da Cereja (dias 1,2 e 3)</p> <p>Início do Verão (dia 21)</p> <p>Santos Populares (dia 24)</p>	<ul style="list-style-type: none"> ✓ Participação na Feira da Cereja; ✓ Participação no Desfile da Cereja, promovido pela Junta de Freguesia do Ferro; ✓ Trabalhos manuais alusivos ao verão; ✓ Passeio pedonal pela Vila; ✓ Confeção de motivos decorativos alusivos aos Santos Populares; ✓ Realização de uma sardinhada com a participação dos utentes, Familiares e Colaboradores; ✓ Baile de Marchas Populares abrilhantado pelo Artista Mauro Cruz; ✓ Passeio a quinta pedagógica do Fundão.
Julho	<p>Comemoração do 29º Aniversário da Instituição)</p> <p>Dia de Verão (dia 17)</p> <p>Dia de S. Tiago</p> <p>Dia dos Avós (dia 26)</p>	<ul style="list-style-type: none"> ✓ Jantar convívio; ✓ Dia de lazer na Piscina Praia da Covilhã; ✓ Passeio com os utentes à feira; ✓ Jantar na Pizzaria Mamma Mia da Covilhã; ✓ Jogos lúdicos; ✓ Lanche partilhado com os idosos e as crianças do Infantário e do ATL.
Agosto	<p>Dia da Manicure</p> <p>Atelier da Culinária</p>	<ul style="list-style-type: none"> ✓ Atelier da manicure; ✓ Confeção de talassas.



ASSOCIAÇÃO CENTRO SOCIAL DO SAGRADO CORAÇÃO DE MARIA DO FERRO

acsscferro@gmail.com <https://www.facebook.com/acsscferro/>

<http://www.acsscferro.pt>

Tel. +351 275 310 350 / Rua Dr. Carlos Coelho, 29 / 6200-571 Ferro

<p>Setembro</p>	<p>Visita Pedagógica (dia 11)</p> <p>Comemoração do Outono</p> <p>Passeios / Visitas</p> <p>São Miguel (dia 29)</p>	<ul style="list-style-type: none"> ✓ Passeio à Quinta Pedagógica do Fundão; ✓ Apanha de folhas para a construção de um painel alusivo ao Outono; ✓ Passeios a esplanadas, praia fluvial de Unhais da serra, e Fátima; ✓ Realização de uma sardinhada; ✓ Baile com o Acordeonista Sérgio; ✓ Karaoke.
<p>Outubro</p>	<p>Dia Mundial do Idoso (dia 1)</p> <p>Dia Mundial da Alimentação (dia 16)</p> <p>Halloween (dia 31)</p>	<ul style="list-style-type: none"> ✓ Lanche e baile convívio abrilhantado pelo Artista Mauro Cruz; ✓ Elaboração de uma roda dos Alimentos; ✓ Conversa com os idosos sobre hábitos alimentares saudáveis em parceria com a Nutricionista da Instituição; ✓ Jogos alusivos ao tema; ✓ Elaboração de uma "Pizza Saudável"; ✓ Recolha e construção de figuras com abóboras; ✓ Baile de máscaras.
<p>Novembro</p>	<p>Dia Mundial do Cinema (dia 5)</p> <p>S. Martinho (dia 11)</p> <p>Dia Mundial dos Diabetes (dia 14)</p> <p>Concurso de Presépios</p>	<ul style="list-style-type: none"> ✓ Visualização de um filme com pipocas; ✓ Trabalhos manuais alusivos a data; ✓ Magusto convívio entre idosos, crianças e colaboradores; ✓ Rastreio de Glicemias a todos os utentes com a ajuda de equipa de Enfermagem; ✓ Exercício Físico. ✓ Elaboração de um Presépio para Exposição e Concurso de Presépios do CHCB;



Dezembro	<p>Início do Inverno (dia 21)</p> <p>Natal</p>	<ul style="list-style-type: none"> ✓ Trabalhos manuais alusivos ao inverno; ✓ Elaboração de elementos decorativos alusivos ao Natal; ✓ Passeio à Cidade Natal da Guarda; ✓ Realização de uma festa de Natal, almoço e lanche entre idosos, familiares e colaboradores; ✓ Participação especial do Artista Mauro Cruz e Daniela Melo.
<p style="text-align: center;">Outras Atividades Mensais</p> <ul style="list-style-type: none"> ✓ Comemoração dos Aniversários do mês; <ul style="list-style-type: none"> ✓ Ginástica; ✓ Oficina dos Jogos Lúdicos; <ul style="list-style-type: none"> ✓ Trabalhos Manuais; ✓ Atividade religiosa; ✓ Atelier da beleza; ✓ Passeio / visitas ao ar livre; ✓ Comemoração de dias específicos assinalados no calendário; <ul style="list-style-type: none"> ✓ Início da confeção dos fatos de carnaval. 		



XIII – ATIVIDADES DESENVOLVIDAS NO INFANTÁRIO EM 2018

- As atividades elencadas foram da responsabilidade das docentes Dina Almeida, Lídia Rosendo e Marta Miguel.

ATIVIDADES REALIZADAS 2018		
Data	Denominação	Descrição
Janeiro	Dia de Reis (dia 5)	<ul style="list-style-type: none"> ✓ Diálogo sobre o dia; ✓ Elaboração de Coroas; ✓ Entoação de canções alusivas à época; ✓ Cantar as Janeiras para a população;
	Inverno	<ul style="list-style-type: none"> ✓ Atividades de expressão plástica; ✓ Passeios; ✓ Dramatizações; ✓ Entoação de canções; ✓ Histórias;
Fevereiro	Carnaval (Dia 9)	<ul style="list-style-type: none"> ✓ Diálogo sobre a época carnavalesca; ✓ Confeção de máscaras e disfarces de Carnaval; ✓ Entoação de canções; ✓ Desfile pelas ruas da Vila e pela cidade da Covilhã;
Março	Dia do Pai (Dia 19)	<ul style="list-style-type: none"> ✓ Elaboração de uma prenda para o Dia do Pai; ✓ Elaboração de um cartão para o Pai; ✓ Execução de uma atividade plástica para o pai(caneca);
	Dia Mundial da Árvore	<ul style="list-style-type: none"> ✓ Dramatizações; ✓ Entoação de canções; ✓ Histórias; ✓ Passeios; ✓ Atividades de expressão plástica; ✓ Plantar sementes num vaso;
	Início da Primavera	
	Dia Mundial da Floresta	



Abril	Páscoa (dia 1)	<ul style="list-style-type: none"> ✓ Diálogo sobre a época vivenciada; ✓ Realização de desenhos; ✓ Elaboração de lembrança da Páscoa; ✓ Elaboração de um postal alusivo à época; ✓ Histórias; ✓ Dramatizações;
Maio	Dia da Mãe (Dia 6)	<ul style="list-style-type: none"> ✓ Diálogo; ✓ Poesias alusivas à Mãe; ✓ Elaboração da lembrança para a Mãe (prato); ✓ Entoação de canções;
	Hospital faz de conta (Dia 10)	<ul style="list-style-type: none"> ✓ Visita à Faculdade de Ciências da Saúde da Covilhã; ✓ Ir com o seu boneco à Consulta ✓ Brincar ao faz de conta; ✓ Desmistificar a figura dos profissionais de saúde;
	Dia Internacional da Família (Dia 15)	<ul style="list-style-type: none"> ✓ Exposição de trabalhos alusivos à Família no salão polivalente; ✓ Identificar a constituição do seu núcleo familiar; ✓ Proporcionar momentos de convívio entre a escola e as famílias;
	Visita à Quinta Pedagógica dos Olivais e Oceanário de Lisboa (Dia 30)	<ul style="list-style-type: none"> ✓ Visita livre à Quinta Pedagógica dos Olivais; ✓ Visita guiada no Oceanário de Lisboa;
Junho	Dia da Criança (Dia 1)	<ul style="list-style-type: none"> ✓ Visionamento de um espetáculo "Mica e os amigos" no Complexo Desportivo da Covilhã; ✓ Confeção de t-shirts alusivas ao dia; ✓ Lanche surpresa: waffles com gelado;
Junho/Julho	Verão	<ul style="list-style-type: none"> ✓ Dramatizações; ✓ Entoação de canções; ✓ Histórias;



ASSOCIAÇÃO CENTRO SOCIAL DO SAGRADO CORAÇÃO DE MARIA DO FERRO

acsscferro@gmail.com <https://www.facebook.com/acsscferro/>

<http://www.acsscferro.pt>

Tel. +351 275 310 350 / Rua Dr. Carlos Coelho, 29 / 6200-571 Ferro

		<ul style="list-style-type: none"> ✓ Atividades de expressão plástica; ✓ Passeios;
Julho	Festa de Final de Ano (Dia 13)	<ul style="list-style-type: none"> ✓ Entoação de canções; ✓ Dramatizações; ✓ Declamação de poesias; ✓ Danças; ✓ Entrega de diploma às crianças finalistas; ✓ Lanche convívio;
Julho/Agosto	Ida à piscina praia da Covilhã	<ul style="list-style-type: none"> ✓ Ida à piscina-praia da Covilhã
Setembro	Visita ao Dinoparque (dia 18)	<ul style="list-style-type: none"> ✓ Visita pelo parque; ✓ Procurar tesouros; ✓ Modelagem e pintura de um dinossauro;
Outubro/ Novembro	Outono	<ul style="list-style-type: none"> ✓ Prova de frutos de Outono; ✓ Dramatizações; ✓ Entoação de canções; ✓ Histórias; ✓ Atividades de expressão plástica; ✓ Passeios;
Outubro	Dia Mundial da Alimentação (dia 16) Dia das Bruxas (Dia 31)	<ul style="list-style-type: none"> ✓ Confeção de uma pizza saudável, com ajuda da nutricionista da Instituição e a sua degustação; ✓ Passear pelas ruas da Vila, promovendo a brincadeira "doce e travessura"; ✓ Desfile com uma roupa alusiva ao dia; ✓ Elaboração de um cartaz alusivo ao dia;
Novembro	Dia de São Martinho (Dia 11)	<ul style="list-style-type: none"> ✓ Realização de um magusto/Convívio; ✓ Entoação de canções alusivas à época; ✓ Desfile de pijama;



	Dia Nacional do Pijama (Dia 20)	<ul style="list-style-type: none"> ✓ Brincar com os amigos partilhando o peluche trazido de casa; ✓ Recolha de donativos para uma Instituição;
Dezembro	Festa de Natal (Dia 19)	<ul style="list-style-type: none"> ✓ Entoação de canções; ✓ Dramatizações; ✓ Declamação de poesias; ✓ Danças; ✓ Distribuição de prendas; ✓ Participação dos pais e encarregados de educação na festa; ✓ Realização de lanche convívio;
	Natal	<ul style="list-style-type: none"> ✓ Diálogo sobre o tema; ✓ Leitura e registo de poesias; ✓ Exploração de gravuras; ✓ Entoação de canções; ✓ Audição de histórias; ✓ Dramatizações; ✓ Confeção de objetos decorativos alusivos á época para decoração do pinheirinho de Natal; ✓ Atividades de expressão plástica; ✓ Montagem da árvore de Natal e do presépio ✓ Elaboração da carta para o Pai Natal e sua entrega nos Correios; ✓ Realização de ensaios para a festa de Natal; ✓ Confeção de filhós; ✓ Elaboração da lembrança de Natal;



XIV – OBJETIVOS ALCANÇADOS

A - OBJETIVOS ESTRATÉGICOS ATINGIDOS

- Mantivemos qualidade nos serviços prestados;
- Continuámos a promover a melhoria de todos os serviços;
- Melhorámos a satisfação de todos;
- Valorizámos o Capital Humano;
- Proporcionámos ainda mais serviços aos utentes;
- Mantivemos a qualidade no setor das compras;
- Criámos sinergias com a comunidade envolvente;
- Mantivemos a estabilidade económica e financeira da Instituição;
- Divulgámos e promovemos a Instituição através dos meios de comunicação informáticos.

B - AÇÕES DESENVOLVIDAS

- Realização de diversas reuniões para fomentar o capital humano.
- Continuação a obra iniciada (Plano de emergência e área envolvente).
- Realização de jornadas temáticas, religiosas, não religiosa e civis.
- Realização do jantar de natal com os colaboradores.
- Acompanhamento dos Planos de Atividades do Lar e do Infantário.
- Continuação do apetrechamento da instituição no que diz respeito ao mobiliário.
- Reuniões com os clientes que mostrem satisfação e/ou insatisfação.
- Acompanhamento e avaliação das ementas normais e de dieta.
- Fomentar a qualidade e a diversidade alimentar.
- Estabelecimento de protocolos com entidades individuais e/ou coletivas.
- Manter os serviços de cuidados de saúde (enfermagem, fisioterapeuta e médico).
- Reuniões com a Segurança Social com vista ao aumento da capacidade do Lar, todas infrutíferas.
- Manutenção da página do facebook e do portal de internet.

ASSOCIAÇÃO CENTRO SOCIAL DO SAGRADO CORAÇÃO DE MARIA DO FERRO
acsscmferro@gmail.com <https://www.facebook.com/acsscmf/> <http://www.acsscmf.pt>
Rua Dr. Carlos Coelho, 29 – 6200-571 Ferro



- Tentar manter as inscrições das crianças através de divulgação da Instituição.
- Tornar a nossa IPSS numa instituição de referência, na nossa vila, no nosso concelho e no nosso distrito como espaço de sucesso aprazível e desejado por todos.
- Vendemos a carrinha Nissan que já não se encontrava em condições para a utilização e deslocação dos nossos utentes.
- Comprámos uma carrinha - Grand C4 SpaceTourer 1.6 BlueHDi 120 S&S CVM6 Rip.
- Fizemos um protocolo do pavilhão e piscina com a Junta de Freguesia do Ferro.
- Diversas reuniões com diferentes Entidades.
- Efetuaram-se diversas atividades religiosas, sempre respeitando as ideologias religiosas de cada um, contando para tal com a colaboração do Senhor Padre Celso Marques, através da celebração da Eucaristia e da recitação do Terço, na Instituição com a participação dos nossos utentes e inúmeros cidadãos do Ferro.
- Participação em diferentes reuniões com a CNIS, UDIPSS, entre outras.
- Participação em diferentes reuniões com Câmara Municipal da Covilhã.
- De acordo com o Plano de formação planeado para 2018 foram ministradas algumas ações de sensibilização/formação, dirigidas aos diferentes profissionais ao serviço.
- Participação no Curso Carnavalesco da CMC.
- Participação no Curso Carnavalesco da nossa Vila.
- Participação na atividade Natal com Arte do C.H.C. da Beira.
- Novo regulamento para a atribuição de bens do Banco alimentar.
- Exposição de fatos de Carnaval no Serra Shopping.
- Deslocámo-nos à pista de gelo - Covilhã
- Participação na Assembleia Geral da UDIPSS Castelo Branco e da CNIS em Fátima.
- Manutenção dos diversos equipamentos da lavandaria.
- Reunião com Dr. António de Melo Bernardo - Diretor do Centro Distrital de Segurança Social de Castelo Branco – Revisão da capacidade. Negado o nosso pedido.

ASSOCIAÇÃO CENTRO SOCIAL DO SAGRADO CORAÇÃO DE MARIA DO FERRO
acsscmferro@gmail.com <https://www.facebook.com/acsscmf/> <http://www.acsscmf.pt>

Rua Dr. Carlos Coelho, 29 – 6200-571 Ferro



- Ações de Formação/Sensibilização Medidas de Autoproteção - SMPC Covilhã.
- Diversas reuniões - Projeto de Candidatura da Associação - Documentos e Informações Necessárias – Taconsulting POCH.
- Participação na feira da Cereja.
- Apoio com cedência de material às coletividades do Ferro.
- Deslocação à Serra da estrela com os nossos idosos.
- Participação no Projeto SER+ da Escola Secundária Quinta das Palmeiras para a comemoração do DIA da ESPIGA – Boidobra.
- Vistoria da Erpi e do Infantário pela ANPC.
- Visita de acompanhamento por parte da Segurança Social – Creche e Pré-escolar.
- Visita de acompanhamento por parte da Segurança Social – ERPI.
- Resiestrela - Campanha de Solidariedade Social.
- Adaptação de móveis ao novo sistema de RCPD.
- Arranjo do espaço com paralelos, junto ao Centro Dia.
- Comemorou-se o dia de aniversário da Instituição.
- Comemorou-se o 25º aniversário da abertura do Infantário.
- Regulamento Interno dos Funcionários da ACSSCM do Ferro
- Reuniões com utentes, funcionários pais e familiares.
- Levantamento topográfico da Quinta do Serrado.
- Admissão e participação nas reuniões da Associação Nacional Dirigentes Sociais.
- Formação de dirigentes intermédios.
- Comemoramos o dia de S. João e S. Pedro na Instituição, realizando uma sardinhada para utentes, familiares, colaboradores e direção.
- Candidatura ao Programa de Expansão e Desenvolvimento da Educação Pré-Escolar 2017_2018.
- Realizamos o Plano de Ação o Orçamento para 2019.
- Realizamos a Assembleia Geral de Apresentação e votação do Relatório e Contas da Direção e Parecer do Conselho Fiscal, relativos ao exercício de 2017.

ASSOCIAÇÃO CENTRO SOCIAL DO SAGRADO CORAÇÃO DE MARIA DO FERRO
acsscmferro@gmail.com <https://www.facebook.com/acsscmf/> <http://www.acsscmf.pt>
 Rua Dr. Carlos Coelho, 29 – 6200-571 Ferro



- Realizámos a Assembleia Geral de apreciação do orçamento e programa de ação para o ano de 2019;
- Participamos na Feira da Castanha.
- Renovamos o protocolo de cooperação com a CMC para os almoços.
- Realizámos um almoço de Natal, para utentes, familiares, colaboradores e direção.
- Reforçamos a compra de diverso equipamento de utilização diária.
- Ao longo do ano foram realizadas diversas reuniões técnicas.
- Prorrogação do Pedido de Cedência de Interesse Público – Dr Luís.
- Procedemos à revisão das mensalidades de todas as valências da Instituição.

ASSOCIAÇÃO CENTRO SOCIAL DO SAGRADO CORAÇÃO DE MARIA DO FERRO
acsscmferro@gmail.com <https://www.facebook.com/acsscmf/> <http://www.acsscmf.pt>
Rua Dr. Carlos Coelho, 29 – 6200-571 Ferro



XV – ALGUNS REGISTOS FOTOGRÁFICOS...

- Breve amostra exemplificativa de atividades e obras...



ASSOCIAÇÃO CENTRO SOCIAL DO SAGRADO CORAÇÃO DE MARIA DO FERRO
acsscmferro@gmail.com <https://www.facebook.com/acsscmf/> <http://www.acsscmf.pt>
Rua Dr. Carlos Coelho, 29 – 6200-571 Ferro



XVI – RELATÓRIO DE GESTÃO – CONTAS E ELEMENTOS CONTABILÍSTICOS

Introdução

Prestar contas é o ato de relatar aos interessados, diretos e indiretos, a atividade da instituição no decurso de um ano. Trata-se de uma obrigação legal através da qual se avalia e justifica o dia-a-dia da entidade, a materialização dos objetivos traçados, até à justificação da execução financeira referente ao ano em relato.

A especificidade da atividade, muito exposta a financiamentos públicos, limita particularmente a sua ação, mas, por outro lado, dá uma responsabilidade acrescida na hora de prestar contas, pois trata-se de gerir dinheiros públicos.

As demonstrações financeiras são uma representação estruturada da posição e do desempenho financeiro de uma entidade. O objetivo das demonstrações financeiras de finalidades gerais é o de proporcionar informação acerca da posição e desempenho financeiro e dos fluxos de caixa, que seja útil a uma vasta gama de utentes na tomada de decisões. As demonstrações financeiras também mostram os resultados da condução por parte da direção dos recursos a ela confiados. Para satisfazer este objetivo, as demonstrações financeiras proporcionam informação da Instituição acerca do seguinte:

- a) Ativos;
- b) Passivos;
- c) Fundos patrimoniais;
- d) Rendimentos (réditos);
- e) Gastos;
- f) Outras alterações nos fundos patrimoniais.

Esta informação, juntamente com outra incluída nas notas do anexo, ajuda os utentes das demonstrações financeiras a prever os futuros fluxos de caixa da entidade e, em particular, a sua tempestividade e certeza.

ASSOCIAÇÃO CENTRO SOCIAL DO SAGRADO CORAÇÃO DE MARIA DO FERRO
acsscmferro@gmail.com <https://www.facebook.com/acsscmf/> <http://www.acsscmf.pt>
Rua Dr. Carlos Coelho, 29 – 6200-571 Ferro



A entidade está obrigada a um conjunto completo de demonstrações financeiras que inclui:

- a) Balanço;
- b) Demonstração dos resultados por natureza
- c) Demonstração de resultados por valências
- d) Demonstração de fluxos de caixa, e
- e) Um anexo em que se divulgam as bases de preparação e políticas

contabilísticas adotadas e outras divulgações exigidas pela NCRF-ESNL.

Pressupostos subjacentes às DF'S:

Regime do acréscimo - Os efeitos das operações serem reconhecidos nos períodos em que ocorrem, sendo registados nas DF dos períodos respetivos e não quando ocorrem recebimentos e pagamentos.

Continuidade - Pressupõe-se, na preparação das DF, que a Instituição opera em continuidade no presente e futuro previsível, não se prevendo qualquer redução drástica ao nível do volume das operações, nem interrupções súbitas, prolongadas, ou irreversíveis na sua atividade operacional.

Características qualitativas das DF'S:

- **Compreensibilidade** - A preparação das DF tem como base a necessidade de prestar informação rapidamente apreendida pelos interessados – compreensível.
- **Relevância** - A materialidade é uma característica que afeta a relevância da informação, esta além de estar associada à natureza das informações dadas, está muito dependente da materialidade. À luz do princípio da materialidade, é material o procedimento ou valor que, evidenciado, omitido ou distorcido, pode alterar o fundamento do juízo que o utente da informação pode fazer sobre o valor da entidade

ASSOCIAÇÃO CENTRO SOCIAL DO SAGRADO CORAÇÃO DE MARIA DO FERRO
acsscmferro@gmail.com <https://www.facebook.com/acsscmf/> <http://www.acsscmf.pt>
Rua Dr. Carlos Coelho, 29 – 6200-571 Ferro



e suas tendências, considerando os montantes envolvidos tendo por base a própria demonstração financeira.

Assim, eventuais erros de valores contabilísticos inexpressivos considerando o todo, o princípio da materialidade não obriga a nenhuma reserva ou ênfase.

No entanto, a qualidade da informação não se obriga apenas ao princípio da materialidade, mas também da relevância, estando neste caso em causa a influência que a informação financeira pode ter na hora do utilizador da informação ter de tomar determinadas decisões.

- **Fiabilidade** - Visa isentar as DF de erros, lacunas, imprecisões e preconceitos que afetem a correta informação aos utentes interessados. Pretende-se com este princípio que as DF sejam dignas de confiança.
- **Representação fidedigna** – As DF devem representar com fidelidade todos os acontecimentos e situações que afetam a composição e valor dos Ativos, Passivos e Fundos Patrimoniais.
- **Neutralidade e Prudência** - Na preparação das DF deve ter-se como princípios, a neutralidade, de forma a tornar a informação fiável e a prudência, quanto ao grau de precaução no exercício dos juízos necessários à elaboração de estimativas ligadas à possibilidade de perdas associadas com diminuições de ativos ou aumentos de passivos.
- **Comparabilidade** – Deve ser entendida como a característica da informação financeira em ser confrontada com os impactos financeiros de operações similares quer no tempo, quer no espaço. A comparabilidade no tempo leva a que, numa dada unidade, os factos sejam registados de forma consistente ao longo dos vários períodos. Desta forma, será possível acompanhar, durante a sua vida, a evolução e tendências

ASSOCIAÇÃO CENTRO SOCIAL DO SAGRADO CORAÇÃO DE MARIA DO FERRO
acsscmferro@gmail.com <https://www.facebook.com/acsscmf/> <http://www.acsscmf.pt>
Rua Dr. Carlos Coelho, 29 – 6200-571 Ferro



na posição financeira e nos resultados das operações realizadas. A comparabilidade no espaço permite que a posição financeira e os resultados de uma determinada unidade possam ser confrontados com unidades com atividade equivalente e analisadas no âmbito de um sector, pelo que todas deverão adotar sistemas normalizados assentes em princípios, critérios e regras comumente aceites.

Em síntese, podemos referir que estas características, aplicadas conjuntamente com regras, princípios e critérios contabilísticos adequados, permitem a obtenção de demonstrações financeiras capazes de proporcionar uma imagem verdadeira e apropriada da posição financeira e dos resultados das operações do fundo patrimonial. Na nossa perspetiva, as demonstrações financeiras, além de uma obrigação legal, são também uma peça fundamental de suporte ao relatório da direção.

Neste sentido, elaborou-se o presente documento que acompanhado do relatório da direção deixamos aqui para vossa análise e discussão.

BALANÇO EM 31/12/2018

Rubricas	Notas	Período	
		31-12-2018	31-12-2017
Activo			
Activo não corrente			
Investimentos financeiros	8	1.677,85	1.253,21
Activos fixos tangíveis	3.3/4	605.824,92	610.289,45
Sub-Total		607.502,77	611.542,66
Activo corrente			
Inventários	9	1.613,54	1.629,56
Créditos a receber	3.4/12.1	24.859,97	10.388,09
Estado e outros entes públicos	3.4/14.2	4.261,85	4.583,51
Outros ativos correntes	3.4/12.1	3.773,18	3.881,66
Diferimentos	12.1/14.3	2.565,42	3.965,86
Caixa e depósitos bancários	3.6/12.2	69.191,21	44.024,78
Sub-Total		106.265,27	68.477,90
Total do activo		713.768,04	680.020,16
Fundo Patrimonial e passivo			
Fundo Patrimonial			
Fundos	14.4	22.569,28	22.569,28
Resultados transitados	14.4	492.355,25	455.032,55
Outras variações do fundo patrimonial	14.4	15.613,45	20.810,25
Sub-Total		530.537,98	498.412,08
Resultado líquido do período	14.4	30.587,15	37.322,70
Total do fundo patrimonial		561.125,13	535.734,78
Passivo			
Passivo não corrente			
Financiamentos obtidos	6/7	13.708,54	9.339,80
Passivo corrente			
Fornecedores	3.4/12.1	27.546,73	26.133,96
Estado e outros entes públicos		19.769,09	18.726,76
Financiamentos obtidos	6/7	15.628,48	14.009,70
Diferimentos	12.1/14.3		2.303,81
Outros passivos correntes	3.4/12.1	75.989,97	73.771,35
Total do passivo		152.642,81	144.285,38
Total do fundo social e do passivo		713.768,04	680.020,16

ASSOCIAÇÃO CENTRO SOCIAL DO SAGRADO CORAÇÃO DE MARIA DO FERRO
acsscmferro@gmail.com <https://www.facebook.com/acsscmf/> <http://www.acsscmf.pt>
 Rua Dr. Carlos Coelho, 29 – 6200-571 Ferro



DEMONSTRAÇÃO DE RESULTADOS POR NATUREZAS

Rúbricas	Notas	Período	
		31-12-2018	31-12-2017
Vendas e serviços prestados	10	396.631,78	405.050,82
Subsídios, doações e legados à exploração	11	328.469,05	310.808,43
Custo das mercadorias vendidas e das matérias consumidas	9	-84.266,98	-87.023,31
Fornecimentos e serviços externos	14.5	-141.428,24	-123.062,42
Gastos com o pessoal	13	-423.351,03	-429.028,43
Outros rendimentos	10	11.584,25	8.666,86
Outros gastos	14.6	-4.867,29	-1.236,12
Resultado antes de depreciações, gastos de financiamento e impostos		82.771,54	84.175,83
Gastos/reversões de depreciação e de amortização	6/7	-51.631,62	-46.342,60
Resultado operacional (antes de gastos de financiamento e impostos)		31.139,92	37.833,23
Juros e gastos similares suportados	14.7	-552,77	-510,53
Resultado antes de impostos		30.587,15	37.322,70
Resultado líquido do período		30.587,15	37.322,70

Demonstração das alterações fundo patrimonial no período de 2018

Descrição	Fundo patrimonial	Resultados transitados	Outras variações fundo social	Resultado líquido do período	Total
Posição em 31 de dezembro de 2017	22.569,28	455.032,55	20.810,25	37.325,64	535.737,72
Resultado exercício de 2017		37.322,70		-37.325,64	-2,94
Outras variações			-5.196,80		-5.196,80
Resultado exercício de 2018				30.587,15	30.587,15
Posição em 31 de dezembro de 2018	22.569,28	492.355,25	15.613,45	30.587,15	561.125,13

Demonstração das alterações fundo patrimonial no período de 2017

Descrição	Fundo patrimonial	Resultados transitados	Outras variações fundo social	Resultado líquido do período	Total
Posição em 31 de dezembro de 2016	22.569,28	467.367,23	26.007,05	-12.334,68	503.608,88
Resultado exercício de 2016		-12.334,68		12.334,68	
Outras variações			-5.196,80		-5.196,80
Resultado exercício de 2017				37.322,70	37.322,70
Posição em 31 de dezembro de 2017	22.569,28	455.032,55	20.810,25	37.322,70	535.734,78

ASSOCIAÇÃO CENTRO SOCIAL DO SAGRADO CORAÇÃO DE MARIA DO FERRO
acsscmferro@gmail.com <https://www.facebook.com/acsscmf/> <http://www.acsscmf.pt>
 Rua Dr. Carlos Coelho, 29 – 6200-571 Ferro



DEMONSTRAÇÃO DE RESULTADOS POR NATUREZAS

Rendimentos e Gastos	Lar	Centro Dia	Apoio Domiciliário	Pré-Escola	Creche	A T L	Períodos	
							31-12-2018	31-12-2017
Vendas e serviços prestados	222.215,94	50.255,80	36.669,54	36.588,55	35.989,60	14.932,35	396.631,78	405.050,82
Subsídios, doações e legados à exploração	133.325,36	23.876,82	36.714,24	65.923,07	68.063,62	565,94	328.469,05	310.808,43
Custo das mercadorias vendidas e das matérias consumidas	-16.240,41	-9.506,03	-7.907,76	-16.384,31	-16.746,04	-17.482,43	-84.266,98	-87.023,31
Fornecimentos e serviços externos	-77.476,23	-17.536,51	-9.521,43	-22.402,23	-13.016,75	-1.475,09	-141.428,24	-123.062,42
Gastos com o pessoal	-193.156,69	-50.345,67	-27.121,64	-68.914,83	-80.208,73	-3.603,47	-423.351,03	-429.028,43
Outros rendimentos	6.830,47	994,97	331,65	2.100,50	1.216,09	110,57	11.584,25	8.666,86
Outros gastos	-2.783,06	-390,65	-130,17	-933,55	-586,37	-43,49	-4.867,29	-1.236,12
Resultado antes de depreciações, gastos de financiamento e impostos	72.715,38	-2.651,27	29.034,43	-4.042,80	-5.288,58	-6.995,62	82.771,54	84.175,83
Gastos/reversões de depreciação e de amortização	-29.430,01	-4.646,85	-1.548,96	-9.809,99	-5.679,49	-516,32	-51.631,62	-46.342,60
Resultado operacional (antes de gastos de financiamento e impostos)	43.285,37	-7.298,12	27.485,47	-13.852,79	-10.968,07	-7.511,94	31.139,92	37.833,23
Juros e gastos similares suportados	-315,09	-49,75	-16,58	-105,04	-60,80	-5,51	-552,77	-510,53
Resultado antes de impostos	42.970,28	-7.347,87	27.468,89	-13.957,83	-11.028,87	-7.517,45	30.587,15	37.322,70
Resultado líquido do período	42.970,28	-7.347,87	27.468,89	-13.957,83	-11.028,87	-7.517,45	30.587,15	37.322,70

ASSOCIAÇÃO CENTRO SOCIAL DO SAGRADO CORAÇÃO DE MARIA DO FERRO acsscmferro@gmail.com

<https://www.facebook.com/acsscmf/> <http://www.acsscmf.pt>

Rua Dr. Carlos Coelho, 29 – 6200-571 Ferro

ANEXOS

1. IDENTIFICAÇÃO DA ENTIDADE:

1.1. Designação da entidade

Associação Centro Social Sagrado Coração Maria

1.2. Sede

Rua Dr. Carlos Coelho, N°29

6200-571 Ferro

1.3. NIPC

502 519 320

1.4. Natureza da atividade

A Associação Centro Social Sagrado Coração Maria é uma pessoa coletiva de direito privado, sem fins lucrativos, com objetivos de utilidade pública.

1.5. Sempre que não exista outra referência os montantes encontram-se expressos em unidade de euro.

2. REFERENCIAL CONTABILÍSTICO DE PREPARAÇÃO DAS DEMONSTRAÇÕES FINANCEIRAS

2.1. Referencial contabilístico de preparação das demonstrações financeiras

As demonstrações financeiras foram preparadas de acordo com o Sistema de Normalização Contabilística (SNC), aprovado pelo Decreto-Lei n.º 158/2009, com as alterações introduzidas pelo Decreto de Lei n.º 98/2015, de 2 de junho, que transpõe a Diretiva 2013/34/UE do Parlamento Europeu e do Conselho, de 26 de junho de 2013 aplicando-se o nível de normalização contabilística correspondente às 18 normas contabilísticas e de relato financeiro (NCRF-ESNL), aprovadas pelo DL 36 A/2011.

Os instrumentos legais do SNC-ESNL são os seguintes:

ASSOCIAÇÃO CENTRO SOCIAL DO SAGRADO CORAÇÃO DE MARIA DO FERRO
acsscmferro@gmail.com <https://www.facebook.com/acsscmf/> <http://www.acsscmf.pt>
Rua Dr. Carlos Coelho, 29 – 6200-571 Ferro



- Decreto-lei 36 A/2011 de Portaria n.º 105/2011, de 9 de março (base para a apresentação das demonstrações financeiras);
- Portaria n.º 220/2015, de 24 de julho (Modelos de demonstrações financeiras);
- Portaria n.º 218/2015, de 23 de julho (Código de contas);
- Aviso n.º 8259/2015, de 29 de julho de 2015 (Norma contabilística e de relato financeiro para as entidades do setor não lucrativo) que revogou o aviso 6726-B/2011 aplicável até 31/12/2015.

2.2. Indicação e justificação das disposições do SNC que, em casos excecionais, tenham sido derogadas e dos respetivos efeitos nas demonstrações financeiras, tendo em vista a necessidade de estas darem uma imagem verdadeira e apropriada do ativo, do passivo e dos resultados da entidade.

No presente exercício não foram derogadas quaisquer disposições do SNC.

3. PRINCIPAIS POLÍTICAS CONTABILÍSTICAS:

3.1. Bases de mensuração usadas na preparação das demonstrações financeiras:

As demonstrações financeiras anexas foram preparadas a partir dos livros e registos contabilísticos da ACSSCMF, de acordo com as normas contabilísticas e de relato financeiro.

3.2. Rédito

O rédito é mensurado pelo justo valor da contraprestação recebida ou a receber.

O rédito proveniente das prestações de serviços é reconhecido pelo justo valor do montante a receber.

3.3. Ativos fixos tangíveis / intangíveis

As depreciações são calculadas, após a data em que os bens estejam disponíveis para serem utilizados, pelo método da linha reta, em conformidade com o período de vida útil estimado para cada grupo de bens, em sistema de duodécimos.

As taxas de depreciação utilizadas são as definidas no decreto regulamentar 25/2009 de 14 de setembro.

ASSOCIAÇÃO CENTRO SOCIAL DO SAGRADO CORAÇÃO DE MARIA DO FERRO
acsscmferro@gmail.com <https://www.facebook.com/acsscmf/> <http://www.acsscmf.pt>
Rua Dr. Carlos Coelho, 29 – 6200-571 Ferro



As despesas de conservação e reparação que não aumentem a vida útil dos ativos nem resultem em benfeitorias ou melhorias significativas nos elementos dos ativos fixos tangíveis são registadas como gastos do exercício em que ocorrem.

Encontram-se registados em investimentos financeiros:

- Fundo de compensação do trabalho para os funcionários admitidos a partir de 01/10/2013, valorizado pelo custo.
- Fundo de Reestruturação do Sector Solidário, que se destina a apoiar a reestruturação e a sustentabilidade económica e financeira das IPSS, permitindo a manutenção do regular funcionamento e desenvolvimento das respostas e serviços sociais que estas entidades prestam.

Foram considerados os seguintes períodos de vida útil para cálculo das reintegrações do período:

Ativo fixo tangível	Vida útil estimada
Edifícios e outras construções	20 anos
Equipamento Básico	entre 4 e 8 anos
Equipamento de transporte	entre 4 e 8 anos
Equipamento administrativo	entre 2 e 8 anos
Outros ativos fixos tangíveis	entre 2 e 8 anos

3.4. Dívidas de terceiros, fornecedores e outras dívidas a terceiros

As contas de fornecedores e de outros terceiros encontram-se mensuradas pelo método do custo. As dívidas de terceiros, a fornecedores ou a outros terceiros são registadas pelo seu valor nominal dado que não vencem juros e o efeito do desconto é considerado imaterial.

ASSOCIAÇÃO CENTRO SOCIAL DO SAGRADO CORAÇÃO DE MARIA DO FERRO
acsscmferro@gmail.com <https://www.facebook.com/acsscmf/> <http://www.acsscmf.pt>
Rua Dr. Carlos Coelho, 29 – 6200-571 Ferro



3.5. Periodizações

As transações são contabilisticamente reconhecidas quando são geradas, independentemente do momento em que são recebidas ou pagas. As diferenças entre os montantes recebidos e pagos e os correspondentes rendimentos e gastos são registados nas rubricas “Outras contas a receber e a pagar” e “Diferimentos”.

3.6. Caixa e depósitos bancários

Os montantes incluídos na rubrica caixa e seus equivalentes correspondem aos valores em caixa e depósitos bancários, ambos imediatamente realizáveis.

3.7. Benefícios de empregados

Os benefícios de curto prazo dos empregados incluem salário, subsídio de alimentação, diuturnidades, abono para falhas, subsídio de transporte subsídio de férias e de Natal. As obrigações decorrentes dos benefícios de curto prazo são reconhecidas como gastos no período em que os serviços são prestados, numa base não descontada por contrapartida do reconhecimento de um passivo que se extingue com o pagamento respetivo.

De acordo com a legislação laboral aplicável, o direito a férias e subsídios de férias relativo ao período, por este coincidir com o ano civil, vence-se em 31 de dezembro de cada ano, sendo somente pago durante o período seguinte, pelo que os gastos correspondentes encontram-se reconhecidos como benefícios de curto prazo e tratados de acordo com o anteriormente referido.

3.8. Eventos subsequentes

Não existem eventos subsequentes suscetíveis de divulgação.

3.9. Juízos de valor críticos e principais fontes de incerteza associadas a estimativas

Na preparação das demonstrações financeiras anexas não foram efetuados juízos de valor nem estimativas, nem foram utilizados pressupostos capazes de afetar as quantias relatadas de ativos e passivos, ou as quantias relatadas de rendimentos e gastos do período.

ASSOCIAÇÃO CENTRO SOCIAL DO SAGRADO CORAÇÃO DE MARIA DO FERRO
acsscmferro@gmail.com <https://www.facebook.com/acsscmf/> <http://www.acsscmf.pt>

Rua Dr. Carlos Coelho, 29 – 6200-571 Ferro



3.10. Principais pressupostos relativos ao futuro

As demonstrações financeiras anexas foram preparadas no pressuposto da continuidade das operações, a partir dos registos contabilísticos da ACSSCMF.

3.11. Fluxos de caixa

Na divulgação dos fluxos de caixa, foi utilizado o método direto, o qual nos dá informação acerca dos componentes principais de recebimentos e pagamentos brutos, obtidos pelos registos contabilísticos da ACSSCMF.



DEMONSTRAÇÃO DOS FLUXOS DE CAIXA

Descrição	Notas	Período	
		31-12- 2018	31-12- 2017
Fluxos de caixa das atividades operacionais - método direto			
Recebimentos de clientes		377.686,35	416.657,78
Recebimentos de subsídios, doações e legados à exploração		314.118,07	305.356,72
Pagamentos a fornecedores		195.386,57	193.661,74
Pagamentos ao pessoal		340.689,77	346.518,98
Caixa gerada pelas operações		155.728,08	181.833,78
Outros recebimentos / pagamentos		-81.329,61	103.335,02
Fluxos de caixa das atividades operacionais (1)		74.398,47	78.498,76
Fluxos de caixa das atividades de investimento			
<i>Pagamentos respeitantes a:</i>			
Ativos fixos tangíveis		-28.248,48	-61.145,78
Fluxos de caixa das atividades de investimentos (2)		-28.248,48	-61.145,78
Fluxos de caixa das atividades de financiamento			
<i>Pagamentos respeitantes a:</i>			
Financiamentos obtidos		-20.430,79	-14.009,70
Juros e gastos similares		-552,77	-510,53
Fluxos de caixa das atividades de financiamento (3)		-20.983,56	-14.520,23
Varição de caixa e seus equivalentes (1+2+3)		25.166,43	2.832,75
Efeitos das diferenças de câmbio			
Caixa e seus equivalentes no início do período	3.6/10.2	44.024,78	41.192,03
Caixa e seus equivalentes no fim do período	3.6/10.2	69.191,21	44.024,78

ASSOCIAÇÃO CENTRO SOCIAL DO SAGRADO CORAÇÃO DE MARIA DO FERRO
acsscmferro@gmail.com <https://www.facebook.com/acsscmf/> <http://www.acsscmf.pt>
Rua Dr. Carlos Coelho, 29 – 6200-571 Ferro



3.12.Desagregação dos valores inscritos na rubrica de caixa e em depósitos bancários

Descrição	Conta	Período	
		31-12-2018	31-12-2017
Caixa (*)	11	0,84	71,98
Depósitos à ordem	12	69.190,37	43.952,80
Total		69.191,21	44.024,78

(*) - Valores guardados em cofre para pequenas despesas.

4. ATIVOS FIXOS TANGÍVEIS:

- a) Os ativos fixos tangíveis adquiridos encontram-se registados ao custo de aquisição, deduzido das correspondentes depreciações e das perdas por imparidade acumuladas.
- b) As depreciações foram efetuadas pelo método da linha reta, em sistema de duodécimos.
- c) Vidas úteis foram determinadas de acordo com a expectativa da afetação do desempenho.

A quantia escriturada bruta, as depreciações acumuladas, reconciliação da quantia escriturada no início e no fim do período mostrando as adições, foram desenvolvidas de acordo com o seguinte quadro:

Descrição	31-12-2017	Adições	Abate	Alienação	31-12-2018
Terrenos e recursos naturais	3.880,04				3.880,04
Edifícios e outras construções	1.220.289,83	15.723,72			1.236.013,55
Equipamento básico	209.113,08	438,19			209.551,27
Equipamento de transporte	100.611,07	24.592,05	21.173,07	13.716,94	90.313,11
Equipamento de Administrativo	60.457,67	2.704,68			63.162,35
Outros ativos tangíveis	81.509,99	3.708,45			85.218,44
Ativo tangível bruto	1.675.861,68	47.167,09	21.173,07	13.716,94	1.688.138,76
Depreciações acumuladas	1.065.572,23	51.631,62	21.173,07	13.716,94	1.082.313,84
Ativo tangível líquido	610.289,45	98.798,71			605.824,92

ASSOCIAÇÃO CENTRO SOCIAL DO SAGRADO CORAÇÃO DE MARIA DO FERRO
acsscmferro@gmail.com <https://www.facebook.com/acsscmf/> <http://www.acsscmf.pt>
 Rua Dr. Carlos Coelho, 29 – 6200-571 Ferro



5. ATIVOS FIXOS INTANGÍVEIS:

Descrição	31-12-2017	Adições	Abate	Transferência	31-12-2018
Programas de Computador	3.060,00				3.060,00
Ativo tangível bruto	3.060,00				3.060,00
Depreciações acumuladas	3.060,00				3.060,00
Ativo tangível líquido					

6. EMPRÉSTIMOS OBTIDOS

a) Os empréstimos são classificados de corrente, quando o seu vencimento ocorre nos doze meses subsequentes ao termo do exercício e não correntes quando ultrapasse esse tempo.

b) À data do relato a posição do empréstimo era a seguinte:

Descrição	Período	
	31-12-2018	31-12-2017
Caixa Geral depósitos - C/80291	9.339,80	23.349,50
CGD – Leasing	18.486,40	
CGD - Cartão Crédito	1.510,92	
Total	29.337,12	23.349,50

Descrição	31-12-2018		
	Corrente	Não corrente	Total
Caixa Geral depósitos - C/80291	9.339,80		9.339,80
CGD – Leasing	4.777,76	13.708,64	18.486,40
CGD - Cartão Crédito	1.510,92		1.510,92
Total	15.628,48	13.708,64	29.337,12

Financiamentos obtidos não correntes	Períodos			Total
	2020	2021	2022	
CGD - Contrato 100110682	4.874,19	4.972,58	3.861,87	13.708,64
Total	4.874,19	4.972,58	3.861,87	13.708,64

ASSOCIAÇÃO CENTRO SOCIAL DO SAGRADO CORAÇÃO DE MARIA DO FERRO
acsscmferro@gmail.com <https://www.facebook.com/acsscmf/> <http://www.acsscmf.pt>
 Rua Dr. Carlos Coelho, 29 – 6200-571 Ferro



7. LOCAÇÕES

A Associação Sagrado Coração de Maria é detentora do seguinte equipamento em regime de locação financeira:

Locadora	Contrato	Bem	Valor contrato	Início	Fim
Caixa Leasing e factoring	100110682,00	Viatura Citroen C4 SPACE T1,6 23-VH-02	24.592,05	17-09-2018	10-09-2022
Total			24.592,05		

As quantias escrituradas líquidas à data do balanço é a seguinte:

Ativo	Quantia bruta escriturada	Amortizações acumuladas	Quantia escriturada líquida
Equipamento de transporte	24.592,05	2.561,67	22.030,38
Total	24.592,05	2.561,67	22.030,38

8. INVESTIMENTOS FINANCEIROS

No ano de 2013 tornou-se obrigatória a constituição de um fundo de compensação do trabalho para os funcionários admitidos a partir de 01/10/2013, registado numa conta de investimentos financeiros e valorizado pelo custo. O mapa que se segue reflete as aplicações efetuadas.

Descrição	Período	
	31-12-2018	31-12-2017
FCT	1.455,42	1.030,78
FRSS	222,43	222,43
Investimentos Financeiros	1.677,85	1.253,21

ASSOCIAÇÃO CENTRO SOCIAL DO SAGRADO CORAÇÃO DE MARIA DO FERRO
acsscmferro@gmail.com <https://www.facebook.com/acsscmf/> <http://www.acsscmf.pt>

Rua Dr. Carlos Coelho, 29 – 6200-571 Ferro



9. INVENTÁRIOS

Apresenta-se no quadro seguinte a variação das existências consumidas:

Descrição	31-12-2018	31-12-2017	Varição
Saldo inicial	1.629,66	2.905,52	-
Compras	84.250,96	85.746,45	-1,74%
Saldo final	1.613,64	1.629,66	-
Gasto no exercício	84.266,98	87.022,31	-3,17%

10. RENDIMENTOS (RÉDITOS E GANHOS)

Quantia de cada categoria significativa de rédito reconhecida durante o período.

Descrição	Período		Varição
	31-12-2018	31-12-2017	
Prestação de serviços	396.631,78	405.050,82	
Mensalidades / matriculas	371.012,54	383.822,55	-3,34%
Quotizações	2.490,00	2.030,00	22,66%
Comparticipação Utentes	8.221,79	4.776,59	72,13%
Almoços	14.907,45	14.421,68	3,37%
Subsídios à exploração	315.212,55	304.314,55	
Do estado e outros entes públicos	315.212,55	304.314,55	
ISS, IP - Segurança Social	313.244,10	300.209,97	4,34%
Outros	1.968,45	4.104,58	
Doações e heranças	13.256,50	6.493,88	
Doações	13.256,50	6.493,88	104,14%
Rend. e ganhos em inv. não financeiros	400,00		
Alienação imob. Corpóreas	400,00		
Outros rendimentos	11.184,25	8.666,86	
Rendimentos suplementares	4.080,69	1.811,52	125,26%
Descontos de pronto pagamento	0,86	5,47	-84,28%
Outros	7.102,70	6.849,87	3,69%
Total	736.685,08	724.526,11	1,68%

ASSOCIAÇÃO CENTRO SOCIAL DO SAGRADO CORAÇÃO DE MARIA DO FERRO
acsscmferro@gmail.com <https://www.facebook.com/acsscmf/> <http://www.acsscmf.pt>
Rua Dr. Carlos Coelho, 29 – 6200-571 Ferro



11. SUBSÍDIOS DO GOVERNO E APOIOS DO GOVERNO

A contabilização dos subsídios à exploração é feita da seguinte forma:

- a) Os subsídios são contabilizados de acordo com o período a que o gasto corresponde
- b) No caso dos subsídios recebidos da segurança social são registados mensalmente de acordo com a sua atribuição. Em relação aos subsídios atribuídos pelo IEFP são registados de acordo com o valor dos gastos incorridos no período.

Descrição	Período	
	31-12-2018	31-12-2017
Subsídios, doações e legados à exploração		
ISS, IP - Segurança Social	313.244,10	300.209,97
IEFP	1.968,45	4.104,58
Doações	13.256,50	6.493,88
Total	328.469,05	310.808,43

ASSOCIAÇÃO CENTRO SOCIAL DO SAGRADO CORAÇÃO DE MARIA DO FERRO
acsscmferro@gmail.com <https://www.facebook.com/acsscmf/> <http://www.acsscmf.pt>
Rua Dr. Carlos Coelho, 29 – 6200-571 Ferro



12. INSTRUMENTOS FINANCEIROS:

12.1. Bases de mensuração usadas na preparação das demonstrações financeiras

Em 31 de Dezembro de 2018 e 2017, a rubrica de fornecedores/membros/outras contas a receber e a pagar e pessoal apresentava a seguinte decomposição:

Descrição	Período	
	31-12-2018	31-12-2017
Ativo		
Cientes / Utentes	24.859,97	10.388,03
Estado e outros entes públicos	4.261,85	4.583,51
Outros ativos correntes	3.773,18	3.885,66
Diferimentos	2.565,42	3.965,86
Total do ativo	35.460,42	22.823,06
Passivo		
Fornecedores	27.546,73	26.133,96
Estado e outros entes públicos	19.769,09	18.726,76
Diferimentos		2.303,81
Outros passivos correntes	75.989,97	73.771,35
Total do passivo	123.305,79	120.935,88

12.2. Caixa e depósitos bancários

Em 31 de Dezembro de 2018 e 2017, a rubrica de caixa e depósitos bancários apresentava a seguinte decomposição:

Descrição	Conta	Período	
		31-12-2018	31-12-2017
Caixa (*)	11	0,84	71,98
Depósitos à ordem	12	69.190,37	43.952,80
Total		69.191,21	44.024,78

ASSOCIAÇÃO CENTRO SOCIAL DO SAGRADO CORAÇÃO DE MARIA DO FERRO
acsscmferro@gmail.com <https://www.facebook.com/acsscmf/> <http://www.acsscmf.pt>
Rua Dr. Carlos Coelho, 29 – 6200-571 Ferro



13. BENEFÍCIOS DE EMPREGADOS

Os gastos com o pessoal foram os seguintes nos dois exercícios em análise:

Descrição	Período		Variação
	31-12-2018	31-12-2017	
Remunerações do pessoal	342.591,28	350.777,41	-2,33%
Encargos sobre remunerações	74.381,16	72.320,49	2,85%
Seguros acidentes trabalho	3.108,58	2.746,13	13,20%
Outros gastos com o pessoal	3.270,01	3.184,40	2,69%
Total	423.351,03	429.028,43	-1,32%

Número médio de funcionários	35	35
-------------------------------------	-----------	-----------

14. OUTRAS INFORMAÇÕES

14.1 Acontecimentos após a data do balanço

Após a data do Balanço não houve conhecimento de eventos ocorridos que afetem o valor dos ativos e passivos das demonstrações financeiras do período.

14.2 Estado e outros entes Públicos

Em 31 de Dezembro de 2018 e 2017, a rubrica de Estado e outros entes públicos apresentava a seguinte decomposição:

Descrição	Período	
	31-12-2018	31-12-2017
Ativos		
Imposto sobre o valor acrescentado	4.261,85	4.583,51
Total	4.261,85	4.583,51
Passivos		
Retenção impostos sobre o rendimento	2.977,25	3.100,00
Imposto sobre o valor acrescentado	576,56	207,17
Contribuições para a segurança social	16.173,70	15.397,83
FCT/FGCT	41,58	21,76
Total	19.769,09	18.726,76

ASSOCIAÇÃO CENTRO SOCIAL DO SAGRADO CORAÇÃO DE MARIA DO FERRO
acsscmferro@gmail.com <https://www.facebook.com/acsscmf/> <http://www.acsscmf.pt>
Rua Dr. Carlos Coelho, 29 – 6200-571 Ferro



14.3 Diferimentos

Em 31 de Dezembro de 2018 e 2017, a rubrica de Diferimentos apresentava a seguinte decomposição:

Descrição	Período	
	31-12-2018	31-12-2017
Ativos		
Gastos a reconhecer		
Rendas		632,93
Seguros	2.565,42	3.332,93
Total	2.565,42	3.965,86

14.4 Fundo patrimonial

Em 31 de Dezembro de 2018 e 2017, a rubrica de fundo patrimonial apresentava a seguinte decomposição:

Descrição	Período	
	31-12-2018	31-12-2017
Fundo Patrimonial	22.569,28	22.569,28
Resultados transitados	492.355,25	455.032,55
Outras variações capital próprio	15.613,45	20.810,25
Resultado líquido do período	30.587,15	37.322,70
Total	561.125,13	535.734,78

ASSOCIAÇÃO CENTRO SOCIAL DO SAGRADO CORAÇÃO DE MARIA DO FERRO
acsscmferro@gmail.com <https://www.facebook.com/acsscmf/> <http://www.acsscmf.pt>
Rua Dr. Carlos Coelho, 29 – 6200-571 Ferro



14.5 Fornecimentos e serviços externos

Em 31 de Dezembro de 2018 e 2017, a rubrica de fornecimentos e serviços externos apresentava a seguinte decomposição:

Descrição	Período		Variação
	31-12-2018	31-12-2017	
Trabalhos especializados	6.624,73	8.571,81	-22,71%
Publicidade e propaganda	313,96		-
Honorários	22.727,50	15.585,76	45,82%
Conservação e reparação	6.067,54	5.825,97	4,15%
Serviços bancários	1.451,69	1.347,22	7,75%
Ferramentas e utensílios desgaste rápido	918,98	2.467,51	-62,76%
Artigos para oferta	645,65	792,49	-18,53%
Material escritório	1.963,10	1.942,31	1,07%
Material didático	1.150,22	621,34	85,12%
Outros Materiais	1.370,50	1.019,96	-
Eletricidade	20.413,68	21.778,73	-6,27%
Combustíveis	6.356,49	3.776,27	68,33%
Água	17.207,08	15.407,22	11,68%
Gás	23.202,68	18.226,08	27,30%
Deslocações e estadas	1.942,02	728,73	166,49%
Deslocações utentes	1.853,50	1.065,00	74,04%
Rendas e alugueres	4.394,65	3.755,47	17,02%
Comunicação	1.515,42	1.712,57	-11,51%
Seguros	3.282,55	3.115,80	5,35%
Contencioso e notariado	79,00		-
Limpeza, higiene e conforto	14.049,19	11.334,08	23,96%
Outros Serviços	3.898,11	3.988,10	-2,26%
Total	141.428,24	123.062,42	14,92%

ASSOCIAÇÃO CENTRO SOCIAL DO SAGRADO CORAÇÃO DE MARIA DO FERRO
acsscmferro@gmail.com <https://www.facebook.com/acsscmf/> <http://www.acsscmf.pt>
Rua Dr. Carlos Coelho, 29 – 6200-571 Ferro



14.6 Outros gastos

Em 31 de Dezembro de 2018 e 2017, a rubrica de outros gastos e perdas apresentava a seguinte decomposição:

Descrição	Período		Variação
	31-12-2018	31-12-2017	
Impostos	621,19	176,21	252,53%
Perdas em inventário	509,90	-	-
Outros			
Correções relativas a exercícios anteriores	1.370,34	507,40	170,07%
Quotizações	400,00	450,00	-11,11%
Insuficiência estimativas impostos (IVA)	163,74	102,48	59,78%
Outros	1.802,12	0,03	-
Total	4.867,29	1.236,12	293,76%

14.7 Gastos de financiamento

Em 31 de Dezembro de 2018 e 2017, a rubrica de gastos e perdas de financiamento apresentava a seguinte decomposição:

Descrição	Período	
	31-12-2018	31-12-2017
Juros suportados com financiamentos obtidos	552,77	510,53
Total	552,77	510,53

ASSOCIAÇÃO CENTRO SOCIAL DO SAGRADO CORAÇÃO DE MARIA DO FERRO
acsscmferro@gmail.com <https://www.facebook.com/acsscmf/> <http://www.acsscmf.pt>
Rua Dr. Carlos Coelho, 29 – 6200-571 Ferro



14.8 Custo médio por utente

Custo médio por utente no ano de 2018:

Descrição	Lar	Centro Dia	Apoio Domiciliário	Pré-Escola	Creche
Número Médio de Utentes	26	15	14	30	29
Custo Anual por Utente	12284,67	5.498,36	3.303,32	3.951,67	4.010,28
Custo Mensal por Utente	1023,72	458,20	275,28	329,31	334,19

ASSOCIAÇÃO CENTRO SOCIAL DO SAGRADO CORAÇÃO DE MARIA DO FERRO
acsscmferro@gmail.com <https://www.facebook.com/acsscmf/> <http://www.acsscmf.pt>
Rua Dr. Carlos Coelho, 29 – 6200-571 Ferro



XVII – CONCLUSÃO

As atividades desenvolvidas ao longo do ano fazem parte integrante deste Relatório e Contas de Exercício do ano de 2018.

Houve uma constante preocupação de centrar a nossa atuação na vertente social.

Dando continuidade ao trabalho desenvolvido procuramos sempre satisfazer os nossos utentes idosos e crianças.

Tivemos o cuidado de cumprir a legislação em vigor, sempre com vista a uma gestão equitativa e sustentável.

Temos centrado a nossa ação no ser como pessoa e procuramos fomentar o trabalho em equipa com vista da obtenção da excelência e do sucesso.





São as pessoas, crianças e idosos que merecem toda a nossa atenção e destreza.

Tudo o que foi feito exige muito esforço, mas os resultados alcançados são para nós satisfatórios e gratificantes.

Fizemos alguns melhoramentos nas diversas valências e nos terrenos da Associação.

Fizemos tudo o que está ao nosso alcance para gerir de forma criteriosa e equilibrada.

Finalmente agradecemos a todos quantos se envolveram com a nossa instituição, desde os sócios, dos órgãos sociais, dos funcionários, dos parceiros, até aos simples conterrâneos que nos acompanham no dia a dia.

Contabilista Certificado n.º 56076	Presidente	Tesoureiro	Secretário
			
Dulce Pombo	Jorge Fernando Fortuna Pombo	Ana Rita Duarte Gaiola	Luís Filipe Ascensão Rodrigues

ASSOCIAÇÃO CENTRO SOCIAL DO SAGRADO CORAÇÃO DE MARIA DO FERRO
acsscmferro@gmail.com <https://www.facebook.com/acsscmf/> <http://www.acsscmf.pt>
Rua Dr. Carlos Coelho, 29 – 6200-571 Ferro



XVIII – PARECER DO CONSELHO FISCAL.

O Conselho Fiscal reuniu para apreciar e dar parecer sobre o Relatório e Contas do Exercício do ano de 2018, conforme estipula a alínea b), do nº 1 do Artigo 32º, dos Estatutos, da Associação Centro Social do Sagrado Coração de Maria.

Ouvida a Direção, apreciados os documentos elaborados pela mesma e divulgados aos associados, o Conselho Fiscal concluiu:

- 1- Ser o Relatório de Atividades esclarecedor do desenvolvimento das diversas atividades da Associação Centro Social do Sagrado Coração de Maria, nas diferentes valências;
- 2- Haver exatidão dos movimentos, regularidade dos documentos de receita e despesa e ter havido rigor no controlo da gestão, permitindo a demonstração dos resultados uma adequada compreensão da situação financeira da Instituição.

Face do exposto o Conselho Fiscal deliberou:

- a). Avaliar positivamente a atividade desenvolvida pela Direção da Associação Centro Social do Sagrado Coração de Maria, no decurso do ano de 2018;
- b). Dar parecer favorável ao Relatório e Contas do Exercício de 2018;
- c). Propor à Assembleia geral de 30 de março a aprovação do Relatório de Atividades e contas do exercício de 2018.

Ferro, março de 2019

O Conselho Fiscal

Presidente:

José Lourenço Elias Pereira

Primeira Vogal:

Sónia Isabel Afonso Louro Andrade

Segundo Vogal:

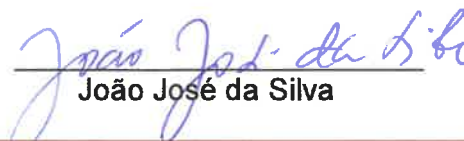
João José da Silva

ASSOCIAÇÃO CENTRO SOCIAL DO SAGRADO CORAÇÃO DE MARIA DO FERRO
acsscferro@gmail.com <https://www.facebook.com/acsscmaf/> <http://www.acsscmaf.pt>
Rua Dr. Carlos Coelho, 29 – 6200-571 Ferro



